



รายงานการติดตามและประเมินผลแผนพัฒนาท้องถิ่น  
(พ.ศ. ๒๕๖๑ - ๒๕๖๕)  
ประจำปีงบประมาณ พ.ศ. ๒๕๖๕

---

คณะกรรมการติดตามและประเมินผลแผนพัฒนาองค์การบริหารส่วนตำบลบางพลวง  
อำเภอบ้านสร้าง จังหวัดปราจีนบุรี



ประกาศองค์การบริหารส่วนตำบลบางพลวง  
เรื่อง รายงานการติดตามและประเมินผลแผนพัฒนาท้องถิ่น (พ.ศ.๒๕๖๑-๒๕๖๕)  
ปีงบประมาณ พ.ศ. ๒๕๖๕  
\*\*\*\*\*

เนื่องด้วยคณะกรรมการติดตามและประเมินผลแผนพัฒนาองค์การบริหารส่วนตำบลบางพลวง ได้ดำเนินการติดตามและประเมินผลแผนพัฒนาท้องถิ่น (พ.ศ. ๒๕๖๑-๒๕๖๕) ปีงบประมาณ พ.ศ. ๒๕๖๕ ตามระเบียบกระทรวงมหาดไทย ว่าด้วยการจัดทำแผนพัฒนาขององค์กรปกครองส่วนท้องถิ่น พ.ศ. ๒๕๔๘ หมวด ๖ ข้อ ๒๙ (๒) (๓) และนายกองค์การบริหารส่วนตำบลบางพลวง เสนอสภาและคณะกรรมการพัฒนาองค์การบริหารส่วนตำบลบางพลวง ตามระเบียบกระทรวงมหาดไทย ว่าด้วยการจัดทำแผนพัฒนาขององค์กรปกครองส่วนท้องถิ่น พ.ศ. ๒๕๔๘ ข้อ ๓๐ (๕) เมื่อวันที่วันที่ ๒๖ ธันวาคม พ.ศ. ๒๕๖๕ เป็นที่เรียบร้อยแล้ว

ดังนั้น เพื่อให้ประชาชนในท้องถิ่นทราบและเป็นการเผยแพร่ข้อมูลข่าวสารของทางราชการ องค์การบริหารส่วนตำบลบางพลวง จึงประกาศรายงานผลการติดตามและประเมินผลแผนพัฒนาท้องถิ่น (พ.ศ. ๒๕๖๑-๒๕๖๕) ปีงบประมาณ พ.ศ. ๒๕๖๕ ให้ประชาชนทั่วไปได้รับทราบ ทั้งนี้ สามารถขอดูหรือสอบถามเพิ่มเติมได้ที่ ศูนย์ข้อมูลข่าวสารขององค์การบริหารส่วนตำบลบางพลวง ณ ที่ทำการองค์การบริหารส่วนตำบลบางพลวง หมู่ที่ ๓ ตำบลบางพลวง อำเภอบ้านสร้าง จังหวัดปราจีนบุรี โทรศัพท์ ๐๓๗-๒๑๘๖๓๓

จึงประกาศให้ทราบโดยทั่วกัน

ประกาศ ณ วันที่ ๒๘ ธันวาคม พ.ศ. ๒๕๖๕

(ลงชื่อ)

(นายจิตรกร แก้วไทรเลิศ)

นายกองค์การบริหารส่วนตำบลบางพลวง

## คำนำ

ด้วยระเบียบกระทรวงมหาดไทยว่าด้วยการจัดทำแผนพัฒนาขององค์กรปกครองส่วนท้องถิ่น พ.ศ. ๒๕๔๘ และแก้ไขเพิ่มเติมถึง (ฉบับที่ ๓) พ.ศ. ๒๕๖๑ ข้อ ๒๙ “(๓) รายงานผลและเสนอความเห็นซึ่งได้จากการติดตามและประเมินผลแผนพัฒนาท้องถิ่นต่อผู้บริหารท้องถิ่น เพื่อให้ผู้บริหารท้องถิ่นเสนอต่อสภาท้องถิ่นและคณะกรรมการพัฒนาท้องถิ่น พร้อมทั้งประกาศผลการติดตามและประเมินผลแผนพัฒนาท้องถิ่นให้ประชาชนในท้องถิ่นทราบในที่เปิดเผยภายในสิบห้าวันนับแต่วันรายงานผลและเสนอความเห็นดังกล่าว และต้องปิดประกาศไว้เป็นระยะเวลาไม่น้อยกว่าสามสิบวันโดยอย่างน้อยปีละหนึ่งครั้งภายในเดือนธันวาคมของทุกปี” ข้อ ๓๐ (๕) “ผู้บริหารท้องถิ่นเสนอผลการติดตามและประเมินผลต่อสภาท้องถิ่นและคณะกรรมการพัฒนาท้องถิ่น พร้อมทั้งประกาศผลการติดตามและประเมินผลแผนพัฒนาท้องถิ่น ให้ประชาชนในท้องถิ่นทราบในที่เปิดเผยภายในสิบห้าวันนับแต่วันที่ผู้บริหารท้องถิ่นเสนอผลการติดตามและประเมินผลดังกล่าว และต้องปิดประกาศไว้เป็นระยะเวลาไม่น้อยกว่าสามสิบวันโดยอย่างน้อยปีละหนึ่งครั้งภายในเดือนธันวาคมของทุกปี” หนังสือกระทรวงมหาดไทย ด่วนที่สุด ที่ มท ๐๘๑๐.๓/ว๑๒๓๙ ลงวันที่ ๒๑ กุมภาพันธ์ ๒๕๖๕ เรื่อง แนวทางการปฏิบัติตามแผนพัฒนาท้องถิ่นขององค์กรปกครองส่วนท้องถิ่น ข้อ ๒ “การติดตามและประเมินผลแผนพัฒนาตามข้อ ๒๙ (๓) และข้อ ๓๐ (๕) ของระเบียบกระทรวงมหาดไทยว่าด้วยการจัดทำแผนพัฒนาขององค์กรปกครองส่วนท้องถิ่น พ.ศ. ๒๕๔๘ และแก้ไขเพิ่มเติม (ฉบับที่ ๓) พ.ศ. ๒๕๖๑ ให้ดำเนินการอย่างน้อยปีละหนึ่งครั้งภายในเดือนธันวาคมของทุกปีนั้น กรอบระยะเวลาดังกล่าวให้คณะกรรมการติดตามและประเมินผล รายงานผลและเสนอความเห็นซึ่งได้จากการติดตามและประเมินผลแผนพัฒนาต่อผู้บริหารท้องถิ่น เพื่อให้ผู้บริหารท้องถิ่นเสนอต่อสภาท้องถิ่นและคณะกรรมการพัฒนาท้องถิ่นภายในเดือนธันวาคมของทุกปี ทั้งนี้ สภาท้องถิ่นและคณะกรรมการพัฒนาท้องถิ่นสามารถประชุมเพื่อรับทราบและพิจารณาเรื่องดังกล่าวได้ตามความเหมาะสม ซึ่งอาจจะประชุมรับทราบผลภายหลังเดือนธันวาคมก็ได้”

ดังนั้น เพื่อให้การติดตามและประเมินผลแผนเป็นไปด้วยความถูกต้องมีประสิทธิภาพและถูกต้องตามระเบียบคณะกรรมการติดตามและประเมินผลแผนพัฒนาองค์การบริหารส่วนตำบลบางพลวงจึงได้ดำเนินการติดตามและประเมินผลแผนพัฒนา ประจำปีงบประมาณ พ.ศ. ๒๕๖๖ ขึ้น เพื่อรายงานและเสนอความเห็นที่ได้จากการติดตามให้นายกองคการบริการส่วนตำบลบางพลวง หวังเป็นอย่างยิ่งว่ารายงานผลติดตามฉบับนี้จะสามารถเป็นประโยชน์อย่างยิ่งในการพัฒนาพื้นที่ สามารถแก้ไขปัญหาให้กับประชาชนและทำให้ประชาชนเกิดความพึงพอใจสูงสุด จากการพัฒนาในปีต่อ ๆ ไป

คณะกรรมการติดตามและประเมินผล  
แผนพัฒนาองค์การบริหารส่วนตำบลบางพลวง

## สารบัญ

	หน้า
ส่วนที่ ๑ บทนำ	๑
ความสำคัญของการติดตามและประเมินผลแผนพัฒนาท้องถิ่น	๑-๑๓
ส่วนที่ ๒ สภาพทั่วไปและข้อมูลพื้นฐาน	๑๔-๒๕
ส่วนที่ ๓ ยุทธศาสตร์และแนวทางการพัฒนา	๒๖-๓๒
ส่วนที่ ๔ ผลการติดตามและประเมินผลแผนพัฒนาท้องถิ่น	๓๓-๖๑
ส่วนที่ ๕ ข้อเสนอแนะ	๖๒
ภาคผนวก	๖๓
- ตัวอย่างแบบประเมินความพึงพอใจ	
- สำเนาคำสั่งคณะกรรมการติดตามและประเมินผลแผน	

# ส่วนที่ ๑

## บทนำ

### ความสำคัญของการติดตามและประเมินผลแผนพัฒนาท้องถิ่น

เนื่องด้วยพระราชบัญญัติสภาตำบลและองค์การบริหารส่วนตำบล พ.ศ. ๒๕๓๗ ที่แก้ไขเพิ่มเติมถึง ฉบับที่ ๗ พ.ศ. ๒๕๖๒ และพระราชบัญญัติกำหนดแผนและขั้นตอนการกระจายอำนาจให้แก่องค์กรปกครองส่วนท้องถิ่น พ.ศ. ๒๕๔๒ ได้กำหนดให้องค์กรปกครองส่วนท้องถิ่นมีบทบาทและอำนาจหน้าที่ต่าง ๆ เพื่อประชาชน ทั้งในด้านโครงสร้างพื้นฐาน ด้านงานส่งเสริมคุณภาพชีวิต ด้านการจัดระเบียบชุมชน/สังคม และการรักษาความสงบเรียบร้อย ด้านการวางแผน การส่งเสริมการลงทุนพาณิชย์ยกรรม และการท่องเที่ยว ด้านการบริหารจัดการ การอนุรักษ์ทรัพยากรธรรมชาติและสิ่งแวดล้อม ด้านศิลปวัฒนธรรม จารีตประเพณี และภูมิปัญญาท้องถิ่น แม้ว่าองค์กรปกครองส่วนท้องถิ่นจะมีอำนาจหน้าที่ แต่อำนาจการปกครองส่วนท้องถิ่นส่วนใหญ่ยังคงมีทรัพยากรจำกัด ทั้งทรัพยากรบุคคล งบประมาณ และวัสดุอุปกรณ์ เพื่อให้การดำเนินงานขององค์กรเป็นไปอย่างมีประสิทธิภาพและประสิทธิผลมีความโปร่งใส และเกิดประโยชน์สูงสุดแก่ท้องถิ่นของตน จึงกำหนดให้องค์กรปกครองส่วนท้องถิ่น มีหน้าที่จัดทำแผนพัฒนาท้องถิ่นของตนเอง โดยให้จัดทำตามระเบียบกระทรวงมหาดไทยว่าด้วยการจัดทำแผนพัฒนาขององค์กรปกครองส่วนท้องถิ่น พ.ศ. ๒๕๔๘ และที่แก้ไขเพิ่มเติมถึง (ฉบับที่ ๓) พ.ศ. ๒๕๖๑ ทั้งนี้แผนพัฒนาท้องถิ่นจะต้องสอดคล้องกับแผนพัฒนาจังหวัด ยุทธศาสตร์การพัฒนาขององค์กรปกครองส่วนท้องถิ่นในเขตจังหวัด แผนพัฒนาอำเภอ แผนพัฒนาตำบล แผนพัฒนาหมู่บ้านหรือแผนชุมชน อันมีลักษณะเป็นการกำหนดรายละเอียดแผนงาน จึงต้องมีการกำหนดยุทธศาสตร์การพัฒนาขององค์กรปกครองส่วนท้องถิ่นในเขตจังหวัดขึ้น ตามกระบวนการพิจารณาจากประชาคมท้องถิ่นระดับจังหวัด ร่วมกับคณะกรรมการพัฒนาองค์การบริหารส่วนจังหวัด คณะกรรมการประสานแผนพัฒนาท้องถิ่นระดับจังหวัด ผู้แทนองค์กรปกครองส่วนท้องถิ่นในเขตจังหวัด ร่วมกันจัดทำ ทบทวน หรือเปลี่ยนแปลงยุทธศาสตร์การพัฒนาขององค์กรปกครองส่วนท้องถิ่นในเขตจังหวัด เพื่อให้การจัดทำแผนพัฒนาขององค์กรปกครองส่วนท้องถิ่นเกิดประสิทธิภาพ ประสิทธิผล โดยนำยุทธศาสตร์การพัฒนาขององค์กรปกครองส่วนท้องถิ่นในเขตจังหวัดไปใช้เป็นแนวทางในการจัดทำแผนพัฒนาท้องถิ่นของตนเองได้ต่อไป และเพื่อให้สามารถบูรณาการกับแผนพัฒนาจังหวัด แผนปฏิบัติราชการประจำปีของจังหวัดและตอบสนองความต้องการของประชาชนอันจะนำไปสู่การจัดทำงบประมาณ ที่มีประสิทธิภาพในท้องถิ่นได้อย่างแท้จริง เป็นเครื่องมือในการพัฒนาท้องถิ่นให้เข้มแข็ง เกิดประโยชน์สูงสุดต่อประชาชนในท้องถิ่น

ดังนั้น องค์กรปกครองส่วนท้องถิ่น จึงต้องกำหนดยุทธศาสตร์การพัฒนาขององค์กรปกครองส่วนท้องถิ่นให้สอดคล้องยุทธศาสตร์การพัฒนาขององค์กรปกครองส่วนท้องถิ่นในเขตจังหวัด เพื่อนำไปสู่การบูรณาการร่วมกัน ให้เกิดความสอดคล้องกับแผนพัฒนาจังหวัด สามารถเชื่อมโยงไปสู่แผนพัฒนากลุ่มจังหวัด แผนพัฒนาภาค แผนพัฒนาเศรษฐกิจและสังคมแห่งชาติ ฉบับที่ ๑๒ แผนยุทธศาสตร์ชาติ ๒๐ ปี ไทยแลนด์ ๔.๐ และในการจัดทำแผนพัฒนาท้องถิ่น จึงจำเป็นต้องมีการกำหนดแผนพัฒนาที่สามารถตอบสนองต่อการทำงานเพื่อพัฒนาท้องถิ่นและสามารถบ่งชี้ความสำเร็จของแผนได้ด้วยเหตุผลที่มีการวางแผนมีความสำคัญ ๕ ประการคือ

- ๑) เป็นการลดความไม่แน่นอนและปัญหาความยุ่งยากซับซ้อนที่จะเกิดขึ้นในอนาคต
- ๒) ทำให้เกิดการยอมรับแนวความคิดใหม่ ๆ เข้ามาในองค์กร
- ๓) ทำให้การดำเนินการขององค์กรบรรลุเป้าหมายที่ปรารถนา

- ๔) เป็นการลดความสูญเปล่าของหน่วยงานที่ซ้ำซ้อน และ
- ๕) ทำให้เกิดความแจ่มชัดในการดำเนินงาน

ดังนั้น การวางแผน คือ ความพยายามที่เป็นระบบ (System attempt) เพื่อตัดสินใจเลือกแนวทางปฏิบัติที่ดีที่สุดสำหรับอนาคต เพื่อให้องค์การบรรลุผลที่ปรารถนา จากที่กล่าวมาข้างต้น แม้ว่าองค์กรปกครองส่วนท้องถิ่นจะมีแผนพัฒนาท้องถิ่นที่ดีเท่าไรก็ตาม แต่หากไม่สามารถบังคับถึงผลการดำเนินงานที่เกิดขึ้นได้ ก็ไม่สามารถที่จะบ่งบอกความสำเร็จของแผนพัฒนาท้องถิ่นได้ เพราะฉะนั้นจึงต้องมีการติดตามและประเมินผลแผนพัฒนาท้องถิ่น อันเป็นเครื่องมือที่สำคัญประการหนึ่งที่จะทำให้้องค์กรปกครองส่วนท้องถิ่นสามารถดำเนินงานได้ตามเป้าหมายที่วางไว้ ตามระเบียบกระทรวงมหาดไทย ว่าด้วยการจัดทำแผนพัฒนาขององค์กรปกครองส่วนท้องถิ่น พ.ศ. ๒๕๔๘ และที่แก้ไขเพิ่มเติมถึง (ฉบับที่ ๓) พ.ศ. ๒๕๖๑ ทั้งนี้ องค์กรบริหารส่วนตำบลบางพลวง ได้จัดทำแผนพัฒนาท้องถิ่นสี่ปี (พ.ศ.๒๕๖๑-๒๕๖๔) และแก้ไข เพิ่มเติม เปลี่ยนแปลง ไปแล้ว แต่ต่อมาได้ดำเนินการทบทวนแผนพัฒนาท้องถิ่น (พ.ศ. ๒๕๖๑-๒๕๖๕) ตามหนังสือกระทรวงมหาดไทย ด่วนที่สุด ที่ มท ๐๘๑๐.๓/ว ๒๙๓๑ ลงวันที่ ๑๕ พฤษภาคม ๒๕๖๒ เรื่อง ชักซ้อมแนวทางการทบทวนแผนพัฒนาท้องถิ่น (พ.ศ. ๒๕๖๑-๒๕๖๕) ขององค์กรปกครองส่วนท้องถิ่น และได้ประกาศใช้ไปเมื่อวันที่ ๑๔ มิถุนายน พ.ศ. ๒๕๖๒ เพราะฉะนั้นองค์กรบริหารส่วนตำบลบางพลวง จะต้องดำเนินการติดตามและประเมินผลแผนพัฒนาท้องถิ่นดังกล่าว ซึ่งประกอบไปด้วย

๑. ติดตามและประเมินผลแผนพัฒนาท้องถิ่น ตามแนวทางการพิจารณาการติดตามและประเมินผลยุทธศาสตร์และตามแนวทางการพิจารณาการติดตามและประเมินผลโครงการ เพื่อความสอดคล้องแผนพัฒนาท้องถิ่น (พ.ศ. ๒๕๖๑-๒๕๖๕) โดยคณะกรรมการติดตามและประเมินผลแผนพัฒนาท้องถิ่น จะต้องดำเนินการให้คะแนนตามเกณฑ์ที่กำหนดไว้ ซึ่งเป็นส่วนหนึ่งของการติดตามและประเมินผลแผนพัฒนา โดยจะต้องดำเนินการให้แล้วเสร็จภายในหกสิบวันนับแต่วันที่ประกาศใช้งบประมาณรายจ่ายรายละเอียดแนวทางการพิจารณาตามหนังสือกระทรวงมหาดไทย ด่วนที่สุด ที่ มท ๐๘๑๐.๓/ว ๒๙๓๑ ลงวันที่ ๑๕ พฤษภาคม ๒๕๖๒ เรื่อง ชักซ้อมแนวทางการทบทวนแผนพัฒนาท้องถิ่น (พ.ศ. ๒๕๖๑-๒๕๖๕) ขององค์กรปกครองส่วนท้องถิ่น ทั้งนี้ ข้อบัญญัติงบประมาณรายจ่าย ประจำปีงบประมาณ พ.ศ. ๒๕๖๖ ขององค์กรบริหารส่วนตำบลบางพลวง ได้ประกาศใช้เมื่อวันที่ ๑๙ กันยายน พ.ศ. ๒๕๖๕

๒. ติดตามและประเมินผลแผนพัฒนาท้องถิ่น (พ.ศ. ๒๕๖๑ - ๒๕๖๕) ปีงบประมาณ พ.ศ. ๒๕๖๕ เพื่อรายงานผลและเสนอความเห็นซึ่งได้จากการติดตามและประเมินผลแผนพัฒนาท้องถิ่นต่อผู้บริหารท้องถิ่น เพื่อให้ผู้บริหารท้องถิ่นเสนอต่อสภาท้องถิ่นและคณะกรรมการพัฒนาท้องถิ่น พร้อมทั้งประกาศผลการติดตามและประเมินผลแผนพัฒนาให้ประชาชนในท้องถิ่นทราบในที่เปิดเผยภายในสิบห้าวันนับแต่วันรายงานผลและเสนอความเห็นดังกล่าว และต้องปิดประกาศไว้เป็นระยะเวลาไม่น้อยกว่าสามสิบวันโดยอย่างน้อยปีละหนึ่งครั้งภายในเดือนธันวาคมของทุกปี

จากเหตุผลดังกล่าว องค์กรบริหารส่วนตำบลบางพลวง จึงต้องดำเนินการติดตามและประเมินผลแผนพัฒนา ปีงบประมาณ พ.ศ. ๒๕๖๕ ขึ้น ตามระเบียบกระทรวงมหาดไทย ว่าด้วยการจัดทำแผนพัฒนาขององค์กรปกครองส่วนท้องถิ่น พ.ศ. ๒๕๔๘ หมวด ๖ ข้อ ๒๙ ดังนี้

- (๑) กำหนดแนวทาง วิธีการในการติดตามและประเมินผลแผนพัฒนา
- (๒) ดำเนินการติดตามและประเมินผลแผนพัฒนา

(๓) รายงานผลและเสนอความเห็นซึ่งได้จากการติดตามและประเมินผลแผนพัฒนาท้องถิ่นต่อผู้บริหารท้องถิ่น เพื่อให้ผู้บริหารท้องถิ่นเสนอต่อสภาท้องถิ่นและคณะกรรมการพัฒนาท้องถิ่น พร้อมทั้งประกาศผลการติดตามและประเมินผลแผนพัฒนาให้ประชาชนในท้องถิ่นทราบในที่เปิดเผยภายในสิบห้าวันนับแต่วันรายงานผลและเสนอความเห็นดังกล่าว และต้องปิดประกาศไว้เป็นระยะเวลาไม่น้อยกว่าสามสิบวันโดยอย่างน้อยปีละหนึ่งครั้งภายในเดือนธันวาคมของทุกปี (แก้ไขเพิ่มเติมโดยระเบียบกระทรวงมหาดไทย ว่าด้วยการจัดทำแผนพัฒนาขององค์กรปกครองส่วนท้องถิ่น (ฉบับที่ ๓) พ.ศ. ๒๕๖๑ ข้อ ๑๒)

## ๑. ความหมายของการติดตามและประเมินผลแผนพัฒนา

“ระบบติดตาม” เป็นเครื่องมือสำคัญที่ช่วยในการปรับปรุงประสิทธิภาพในการดำเนินงาน รวมถึง “ระบบประเมินผล” ที่คอยเป็นตัวบ่งชี้ว่า ผลจากการดำเนินงานเป็นไปตามหรือบรรลุตามเป้าหมายหรือไม่อย่างไร เพื่อนำข้อมูลดังกล่าวมาใช้ในการปรับปรุง แก้ไข ขยายขอบเขต หรือแม้แต่ยุติการดำเนินงาน

การติดตามและการประเมินผลถือได้ว่าเป็นเครื่องมือที่จำเป็นในการปรับปรุงประสิทธิภาพของโครงการที่ดำเนินการอยู่โดยที่ “การติดตาม” (monitoring) หมายถึง กิจกรรมภายในโครงการซึ่งถูกออกแบบมาเพื่อให้ข้อมูลป้อนกลับ (feedback) เกี่ยวกับการดำเนินงานโครงการ ปัญหาที่กำลังเผชิญอยู่และประสิทธิภาพของวิธีการดำเนินงาน หากไม่มีระบบติดตามของโครงการแล้ว ย่อมส่งผลให้เกิดความล่าช้า ในการดำเนินงานให้ลุล่วงค่าใช้จ่ายโครงการสูงเกินกว่าที่กำหนดไว้ กลุ่มเป้าหมายหลักของโครงการไม่ได้รับประโยชน์หรือได้รับน้อยกว่าที่ควรจะเป็น เกิดปัญหาในการควบคุมคุณภาพของการดำเนินงานเสียเวลาในการตรวจสอบความขัดแย้งในการปฏิบัติงานภายในหน่วยงานหรือระหว่างหน่วยงานกับกลุ่มเป้าหมายที่ได้รับประโยชน์จากโครงการในทางตรงกันข้าม หากโครงการมีระบบติดตามที่ดีแล้ว จะก่อให้เกิดประสิทธิภาพในการใช้ต้นทุน (cost-effective) ดำเนินงานด้านต่าง ๆ เป็นการให้ข้อมูลป้อนกลับเกี่ยวกับการบรรลุเป้าหมายของโครงการต่าง ๆ การระบุปัญหาที่เกิดขึ้นในโครงการและการเสนอทางแก้ปัญหา การติดตามดูความสามารถในการเข้าถึงโครงการของกลุ่มเป้าหมาย การติดตามดูประสิทธิภาพในการดำเนินงานของส่วนต่าง ๆ ในโครงการ และการเสนอวิธีการปรับปรุงการดำเนินงาน โดยส่วนใหญ่แล้วผู้บริหารโครงการมักจะไม่ให้ความสำคัญกับการวางระบบติดตามโครงการ เนื่องจากว่าเป็นสิ่งที่ต้องใช้เทคนิคเชิงวิชาการค่อนข้างสูง จึงปล่อยให้เป็นที่หน้าที่ของหน่วยงานระดับสูงกว่าเป็นผู้ดำเนินการ นอกจากนี้ยังเสียค่าใช้จ่ายสูงและก่อให้เกิดความยุ่งยากซับซ้อนในทางปฏิบัติ อย่างไรก็ตามในความเป็นจริงแล้วขึ้นอยู่กับความจำเป็นและทรัพยากรที่มีอยู่ในแต่ละโครงการ เพราะฉะนั้นจะเห็นได้ว่าการวางระบบติดตามไม่จำเป็นที่จะต้องแบกรับภาระต้นทุนที่สูงหรือมีความซับซ้อนแต่อย่างใด บางโครงการมีระบบติดตามที่อาศัยพนักงานชั่วคราว (part-time) เพียงคนเดียว โดยมีหน้าที่จัดทำรายงานการติดตามประจำไตรมาส หรือในบางโครงการอาศัยพนักงานเต็มเวลา (full-time) เพียงจำนวนหนึ่งที่มีความเชี่ยวชาญในการทำการศึกษาดูการติดตามเพื่อจะเลือกใช้วิธีติดตามที่ก่อให้เกิดประสิทธิภาพในการใช้ต้นทุนสูงสุดในส่วนของ “การประเมินผล” นั้น เป็นสิ่งหนึ่งที่เป็นสิ่งจำเป็นสำหรับการดำเนินการเช่นเดียวกับการติดตาม เพราะผลที่ได้จากการประเมินจะใช้ในการปรับปรุง แก้ไข การขยายขอบเขต หรือการยุติการดำเนินการซึ่งขึ้นอยู่กับวัตถุประสงค์ของการประเมิน การประเมินผลแผนงานจึงเป็นสิ่งที่ต้องบ่งชี้ว่าแผนงานที่กำหนดไว้ได้มีการปฏิบัติหรือไม่ อย่างไร อันเป็นตัวชี้วัดว่าแผนหรือโครงการที่ได้ดำเนินการไปแล้วนั้นให้ผลเป็นอย่างไร นำไปสู่ความสำเร็จตามแผนงานที่กำหนดไว้หรือไม่ อีกทั้งการติดตามและประเมินผลยังเป็นการตรวจสอบดูว่ามีความสอดคล้องกับการใช้ทรัพยากร (งบประมาณ) เพียงใด ซึ่งผลที่ได้จากการติดตามและประเมินผลถือเป็นข้อมูลย้อนกลับ (feedback) ที่สามารถนำไปในการปรับปรุงและการตัดสินใจ

ต่อไป นอกจากนี้การประเมินผลยังถือเป็นกระบวนการตัดสินคุณค่าและการตัดสินใจอย่างมีหลักเกณฑ์โดยใช้ข้อมูลที่เก็บรวบรวม

ดังนั้น การติดตามและประเมินผลจึงเป็นกลไกในการตรวจสอบการทำงานขององค์กรปกครองส่วนท้องถิ่นเพื่อให้เกิดความโปร่งใส เป็นเข็มทิศที่จะชี้ได้ว่าการพัฒนาท้องถิ่นจะไปในทิศทางใดจะดำเนินการต่อหรือยุติโครงการต่างๆ เป็นกลไกของการขับเคลื่อนเสริมสร้างระบบประชาธิปไตยในท้องถิ่น เพราะว่าการดำเนินการใด ๆ ของหน่วยงานหรือองค์กรปกครองส่วนท้องถิ่นเมื่อมีการประเมินผลในสิ่งที่วางแผนไว้แล้วและที่ได้จัดทำเป็นงบประมาณรายจ่ายได้รับการตรวจสอบติดตามโดยคณะกรรมการที่ถูกจัดตั้งขึ้นก็ตามหรือจากการติดตามการประเมินผลโดยหน่วยงานภาครัฐ ภาคเอกชน ภาคประชาสังคม สมาชิกสภาท้องถิ่น ประชาชนในท้องถิ่นล้วนเป็นกระบวนการมีส่วนร่วมเพื่อให้เกิดความโปร่งใส เป็นกระบวนการที่บอกถึงการบรรลุเป้าหมายขององค์กรปกครองส่วนท้องถิ่น ซึ่งอาจจะเป็นผลผลิต การบริการหรือความพึงพอใจซึ่งเกิดจากกระบวนการวางแผน

การวางแผนพัฒนาท้องถิ่น เป็นการประเมินประสิทธิภาพประสิทธิผลของการดำเนินโครงการ กิจกรรม ซึ่งเป็นการประเมินทั้งแผนงาน นโยบายขององค์กรและประเมินผลการปฏิบัติงานของบุคคลในองค์กรว่าแผนยุทธศาสตร์และแนวทางที่ถูกกำหนดไว้ในรูปแบบของแผนนั้นดำเนินการบรรลุวัตถุประสงค์จริงหรือไม่สนองต่อความต้องการของประชาชนหรือผู้ที่มีส่วนได้เสียทุกฝ่ายหรือไม่ การติดตามและประเมินผลไม่ใช่การตรวจสอบเพื่อการจับผิด แต่เป็นเครื่องมือทดสอบผลการทำงานเพื่อให้ทราบว่าผลที่เกิดขึ้นถูกต้องและเป็นไปตามวัตถุประสงค์มากน้อยเพียงไร เป็นการติดตามและประเมินผลยุทธศาสตร์การพัฒนา แผนพัฒนาท้องถิ่นปี ว่าเป็นไปตามความต้องการของประชาชนในท้องถิ่นหรือไม่ นโยบายสาธารณะที่กำหนดไว้ในรูปของการวางแผนแบบมีส่วนร่วมของประชาชนหรือการประชาคมท้องถิ่นได้ดำเนินการตามเป้าหมายที่กำหนดไว้หรือไม่ ระยะเวลาในการดำเนินการสอดคล้องกับงบประมาณและสภาพพื้นที่ของท้องถิ่นหรือไม่ การติดตามและประเมินผลเป็นการวัดระดับความสำเร็จหรือล้มเหลวของยุทธศาสตร์การพัฒนา แผนพัฒนาท้องถิ่น ซึ่งครอบคลุมถึงสิ่งแวดล้อมของนโยบาย (environments or contexts) การประเมินปัจจัยนำเข้าหรือทรัพยากรที่ใช้โครงการ (input) การติดตามและประเมินผลกระบวนการนำนโยบายไปปฏิบัติ (implementation process) การประเมินผลนโยบาย (policy outputs) การประเมินผลลัพธ์นโยบาย (policy outcomes) และการประเมินผลกระทบนโยบาย (policy impacts) สิ่งที่จะได้รับหรือสนองตอบกลับ จากการติดตามและประเมินผลก็คือจะช่วยให้ผู้บริหารท้องถิ่นนำไปเป็นเครื่องมือในการปรับปรุงนโยบาย ยุทธศาสตร์การพัฒนา แผนพัฒนาท้องถิ่น และการเปลี่ยนแปลงของพื้นที่และนโยบายของรัฐบาลหรืออาจใช้เป็นเครื่องมือในการเลือกที่จะกระทำหรือไม่กระทำหรือยกเลิกโครงการในกรณีที่ไม่เกิดความคุ้มค่า ต่อประชาชนหรือประชาชนไม่พึงพอใจ ซึ่งการติดตามและประเมินผลนี้มีทั้งในรูปของคณะกรรมการติดตามและประเมินผลแผน สมาชิกสภาท้องถิ่น ประชาชนในพื้นที่องค์กรภาคประชาสังคมหรือองค์กรทางสังคม องค์กรเอกชน หน่วยงานราชการที่มีหน้าที่กำกับดูแลหน่วยงานราชการอื่นๆ และที่สำคัญที่สุดคือผู้รับผิดชอบโครงการโดยตรง

ความสำคัญของการติดตามและประเมินผลแผนเป็นเครื่องมือสำคัญในการทดสอบการดำเนินงานตามภารกิจขององค์กรปกครองส่วนท้องถิ่นว่าดำเนินการได้ตามเป้าหมายที่กำหนดไว้หรือไม่ ทำให้ทราบและกำหนดทิศทางการพัฒนาได้อย่างเป็นรูปธรรมและเกิดความชัดเจนที่ทำให้ทราบถึงจุดแข็ง (strengths) จุดอ่อน (weaknesses) โอกาส (opportunities) ปัญหาหรืออุปสรรค (threats) ของแผนพัฒนา โครงการ กิจกรรมต่าง ๆ ซึ่งอาจเกิดจากองค์กร บุคลากร สภาพพื้นที่และผู้มีส่วนเกี่ยวข้องเพื่อนำไปสู่การปรับปรุงแผนงานให้เกิดความสอดคล้องกับสภาพแวดล้อมในสังคมภายใต้ความต้องการและความพึงพอใจของประชาชนและนำไปสู่การวางแผนการพัฒนาในปีต่อ ๆ ไป เพื่อให้เกิดผลสัมฤทธิ์เชิงคุณค่าในกิจการสาธารณะมากที่สุดและเมื่อพบจุดแข็ง ก็ต้องเร่งรีบดำเนินการและจะต้องมีความสุขุมรอบคอบในการดำเนินการขยายโครงการ งานต่าง ๆ



ที่เป็นจุดแข็งและพึงรอโอกาสในการเสริมสร้างให้เกิดจุดแข็งนี้ และเมื่อพบจุดแข็ง ก็ต้องเร่งรีบดำเนินการและจะต้องตั้งรับให้มั่นรอโอกาสที่จะดำเนินการและตั้งมั่นอย่างสุขุมรอบคอบพยายามลดถอยสิ่งที่เป็นปัญหาและอุปสรรคลงไป เมื่อพบจุดอ่อนต้องหยุดและลดถอยปัญหาลงให้ได้ ดำเนินการปรับปรุงให้ดีขึ้น ตั้งรับให้มั่นเพื่อรอโอกาสและสุดท้ายเมื่อมีโอกาสก็จะต้องใช้พันธมิตรให้เกิดประโยชน์เพื่อดำเนินการขยายแผนงาน โครงการ งานต่างๆ พร้อมการปรับปรุงและเร่งรีบดำเนินการสิ่งเหล่านี้จะถูกค้นพบเพื่อให้เกิดการพัฒนาท้องถิ่น โดยการติดตามและประเมินผลซึ่งส่งผลให้เกิดกระบวนการพัฒนาท้องถิ่นอย่างเข้มแข็งและมีความยั่งยืน เป็นไปตามเป้าประสงค์ที่ตั้งไว้ได้อย่างดียิ่ง

### ๓. วัตถุประสงค์ของการติดตามและประเมินผลแผนพัฒนา

- ๑) เพื่อปรับปรุงประสิทธิภาพการจัดการและการบริหาร
- ๒) เพื่อการปรับปรุงแผนงาน
- ๓) เพื่อประเมินความเหมาะสมของการเปลี่ยนแปลงที่เกิดขึ้นกับโครงการ
- ๔) เพื่อระบุแนวทางที่จะปรับปรุงมาตรการที่จะนำไปใช้ให้เหมาะสม
- ๕) เพื่อความกระฉับกระเฉงของแผนงาน
- ๖) เพื่อการพัฒนาแผนงาน
- ๗) เพื่อตอบสนองความต้องการของผู้ให้การสนับสนุนทางการเงิน
- ๘) เพื่อทดสอบแนวความคิดริเริ่มในการแก้ไขปัญหาของท้องถิ่น
- ๙) เพื่อการตัดสินใจที่จะขยายโครงการหรือยุติโครงการ

### ๔. ขั้นตอนการติดตามและประเมินผลแผนพัฒนา

#### ขั้นตอนที่ ๑

แต่งตั้งคณะกรรมการติดตามและประเมินผลแผนพัฒนาท้องถิ่น ตามระเบียบกระทรวงมหาดไทย ว่าด้วยการจัดทำแผนพัฒนาขององค์กรปกครองส่วนท้องถิ่น พ.ศ. ๒๕๔๘ ข้อ ๒๘ ดังนี้

ให้ผู้บริหารท้องถิ่นแต่งตั้งคณะกรรมการติดตามและประเมินผลแผนพัฒนาท้องถิ่น ประกอบด้วย

- ๑) สมาชิกสภาท้องถิ่นที่สภาท้องถิ่นคัดเลือกจำนวนสามคน
- ๒) ผู้แทนประชาคมท้องถิ่นที่ประชาคมท้องถิ่นคัดเลือกจำนวนสองคน
- ๓) ผู้แทนหน่วยงานที่เกี่ยวข้องที่ผู้บริหารท้องถิ่นคัดเลือกจำนวนสองคน
- ๔) หัวหน้าส่วนการบริหารที่คัดเลือกกันเองจำนวนสองคน
- ๕) ผู้ทรงคุณวุฒิที่ผู้บริหารท้องถิ่นคัดเลือกจำนวนสองคน

โดยให้คณะกรรมการเลือกกรรมการหนึ่งคนทำหน้าที่ประธานคณะกรรมการและกรรมการอีกหนึ่งคนทำหน้าที่เลขานุการของคณะกรรมการ

กรรมการตาม (๑) (๒) (๓) (๔) และ (๕) ข้อ ๒๘ ให้มีวาระอยู่ในตำแหน่งคราวละสี่ปีและอาจได้รับการคัดเลือกอีกได้ (ซึ่งแก้ไขเพิ่มเติมโดยระเบียบกระทรวงมหาดไทย ว่าด้วยการจัดทำแผนพัฒนาขององค์กรปกครองส่วนท้องถิ่น (ฉบับที่ ๓) พ.ศ. ๒๕๖๑ ข้อ ๑๑) ทั้งนี้ องค์การบริหารส่วนตำบลบางพลวง ได้แต่งตั้งคณะกรรมการติดตามและประเมินผลแผนพัฒนาองค์การบริหารส่วนตำบลบางพลวง คำสั่งที่ ๒๒๐/๒๕๖๕ ลงวันที่ ๒๖ พฤษภาคม พ.ศ. ๒๕๖๕

## ขั้นตอนที่ ๒

คณะกรรมการติดตามและประเมินผลแผนพัฒนาท้องถิ่น กำหนดแนวทาง วิธีการในการติดตาม และประเมินผลแผนพัฒนา ตามระเบียบกระทรวงมหาดไทย ว่าด้วยการจัดทำแผนพัฒนาขององค์กรปกครองส่วนท้องถิ่น พ.ศ. ๒๕๔๘ ข้อ ๒๙ (๑)

## ขั้นตอนที่ ๓

คณะกรรมการติดตามและประเมินผลแผนพัฒนาท้องถิ่น ดำเนินการติดตามและประเมินผล แผนพัฒนา ตามระเบียบกระทรวงมหาดไทย ว่าด้วยการจัดทำแผนพัฒนาขององค์กรปกครองส่วนท้องถิ่น พ.ศ. ๒๕๔๘ ข้อ ๒๙ (๒)

## ขั้นตอนที่ ๔

คณะกรรมการติดตามและประเมินผลแผนพัฒนาท้องถิ่น รายงานผลและเสนอความเห็นซึ่งได้ จากการติดตามและประเมินผลแผนพัฒนาท้องถิ่นต่อผู้บริหารท้องถิ่น เพื่อให้ผู้บริหารท้องถิ่นเสนอต่อสภาท้องถิ่น และคณะกรรมการพัฒนาท้องถิ่น พร้อมทั้งประกาศผลการติดตามและประเมินผลแผนพัฒนาให้ประชาชนใน ท้องถิ่นทราบในที่เปิดเผยภายในสิบห้าวันนับแต่วันรายงานผลและเสนอความเห็นดังกล่าว และต้องปิดประกาศไว้ เป็นระยะเวลาไม่น้อยกว่าสามสิบวันโดยอย่างน้อยปีละหนึ่งครั้งภายในเดือนธันวาคมของทุกปี ตามระเบียบ กระทรวงมหาดไทย ว่าด้วยการจัดทำแผนพัฒนาขององค์กรปกครองส่วนท้องถิ่น พ.ศ. ๒๕๔๘ ข้อ ๒๙ (๓) ที่ แก้ไขเพิ่มเติมโดยระเบียบกระทรวงมหาดไทย ว่าด้วยการจัดทำแผนพัฒนาขององค์กรปกครองส่วนท้องถิ่น (ฉบับที่ ๓) พ.ศ. ๒๕๖๑ ข้อ ๑๒

## ขั้นตอนที่ ๕

ผู้บริหารท้องถิ่นเสนอผลการติดตามและประเมินผลต่อสภาท้องถิ่น และ คณะกรรมการพัฒนา ท้องถิ่น พร้อมกับประกาศผลการติดตามและประเมินผลแผนพัฒนาให้ประชาชนในท้องถิ่นทราบในที่เปิดเผย ภายในสิบห้าวันนับแต่วันที่ผู้บริหารท้องถิ่นเสนอผลการติดตามและประเมินผลดังกล่าว และต้องปิดประกาศโดย เปิดเผยไม่น้อยกว่าสามสิบวัน โดยอย่างน้อยปีละครั้งภายในเดือนธันวาคมของทุกปี ตามระเบียบ กระทรวงมหาดไทย ว่าด้วยการจัดทำแผนพัฒนาขององค์กรปกครองส่วนท้องถิ่น พ.ศ. ๒๕๔๘ ข้อ ๓๐ (๕) ที่ แก้ไขเพิ่มเติมโดยระเบียบกระทรวงมหาดไทย ว่าด้วยการจัดทำแผนพัฒนาขององค์กรปกครองส่วนท้องถิ่น (ฉบับที่ ๓) พ.ศ. ๒๕๖๑ ข้อ ๑๓

## ผังขั้นตอนการดำเนินการติดตามและประเมินผลแผนพัฒนา

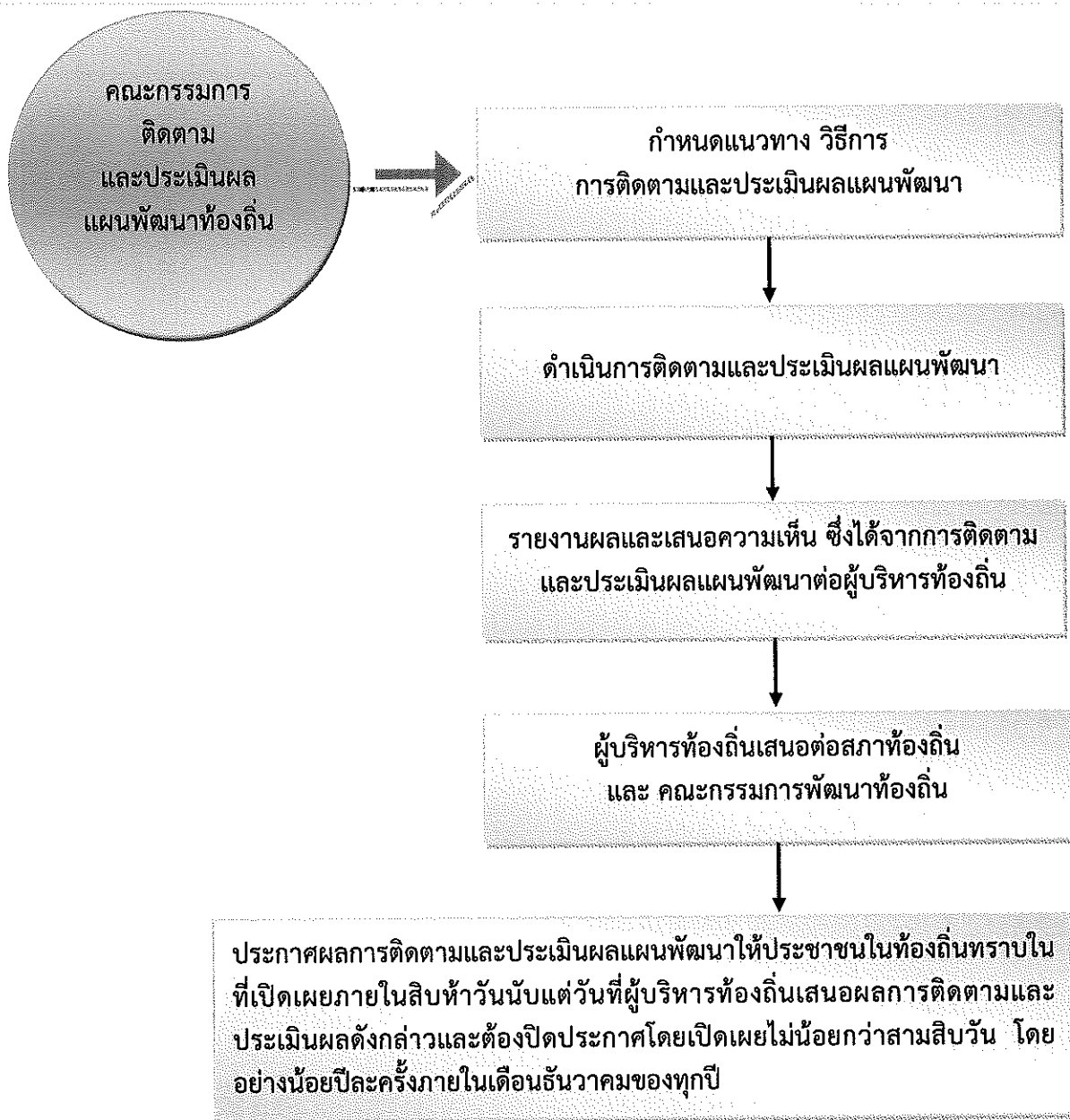

### ๕. กรอบและแนวทางในการติดตามและประเมินผลแผนพัฒนา

คณะกรรมการติดตามและประเมินผลแผนพัฒนา ได้กำหนดกรอบและแนวทางในการติดตามและประเมินผลแผนพัฒนาขององค์การบริหารส่วนตำบลบางพลวง ตามระเบียบกระทรวงมหาดไทย ว่าด้วยการจัดทำแผนพัฒนาขององค์กรปกครองส่วนท้องถิ่น พ.ศ. ๒๕๔๘ และที่แก้ไขเพิ่มเติมถึง (ฉบับที่ ๓) พ.ศ. ๒๕๖๑ หนังสือกระทรวงมหาดไทย หนังสือกระทรวงมหาดไทย ด่วนที่สุด ที่ มท ๐๘๑๐.๓/ว ๒๕๓๑ ลงวันที่ ๑๕ พฤษภาคม ๒๕๖๒ เรื่อง ชักซ้อมแนวทางกรทบทวนแผนพัฒนาท้องถิ่น (พ.ศ. ๒๕๖๑ - ๒๕๖๕) ขององค์การปกครองส่วนท้องถิ่น ข้อ ๗ และคู่มือการติดตามและประเมินผลการจัดทำและแปลงแผนไปสู่การปฏิบัติของ

องค์กรปกครองส่วนท้องถิ่น (โดยกรมส่งเสริมการปกครองท้องถิ่นร่วมกับมหาวิทยาลัยธรรมศาสตร์) ดังนี้

๕.๑ กรอบเวลา (time & timeframe) ความสอดคล้อง (relevance) ความพอเพียง (adequacy) ความก้าวหน้า (progress) ประสิทธิภาพ (efficiency) ประสิทธิผล (effectiveness) ผลลัพธ์และผลผลิต (outcome and output) การประเมินผลกระทบการประเมินผลกระบวนการ (process evaluation) มีรายละเอียดดังนี้

(๑) กรอบเวลา (time & timeframe)

การดำเนินโครงการเป็นไปตามห้วงเวลาที่กำหนดเอาไว้ในแผนการดำเนินงานหรือไม่ และเป็นห้วงเวลาที่ดำเนินการเหมาะสมต่อถูกต้องหรือไม่ มีความล่าช้าเกิดขึ้นหรือไม่

(๒) ความสอดคล้อง (relevance)

มีความสอดคล้องกับแผนพัฒนาเศรษฐกิจและสังคมแห่งชาติ แผนการบริหารราชการแผ่นดิน ยุทธศาสตร์ประเทศ ค่านิยมหลักของคนไทย นโยบายของรัฐบาล ยุทธศาสตร์และนโยบายของคณะรักษาความสงบแห่งชาติ (คสช.) ยุทธศาสตร์การพัฒนากลุ่มจังหวัด ยุทธศาสตร์การพัฒนาจังหวัด ยุทธศาสตร์การพัฒนาองค์กรปกครองส่วนท้องถิ่นในเขตจังหวัด แผนพัฒนาอำเภอ แผนพัฒนาตำบล แผนชุมชน วิสัยทัศน์ พันธกิจ จุดมุ่งหมายเพื่อการพัฒนา แนวทางการพัฒนา นโยบายผู้บริหาร รวมทั้งปัญหา ความต้องการของประชาคม และชุมชน

(๓) ความพอเพียง (adequacy)

การบรรจุโครงการในแผนพัฒนาเป็นโครงการที่มีความจำเป็นต่อประชาชนในชุมชน สามารถแก้ไขปัญหาที่เกิดขึ้นได้ในชุมชน และสามารถดำเนินการได้ตามอำนาจหน้าที่ของท้องถิ่น โดยคำนึงถึงงบประมาณของท้องถิ่น

(๔) ความก้าวหน้า (Progress)

พิจารณาถึงความก้าวหน้าในอนาคตของท้องถิ่น โดยพิจารณา

๑) ด้านโครงสร้างพื้นฐาน

มีโครงสร้างพื้นฐานที่ดี มีถนนในการสัญจรไปมาได้สะดวก ปลอดภัย ประชาชนมีน้ำใช้ในการอุปโภค-บริโภคทั่วครัวเรือน ประชาชนมีไฟฟ้าใช้ครบทุกครัวเรือน และมีไฟฟ้าสาธารณะครบทุกจุด มีแหล่งน้ำในการเกษตรพอเพียง

๒) ด้านงานส่งเสริมคุณภาพชีวิต

เด็กได้รับการศึกษาขั้นพื้นฐานทุกคน ผู้สูงอายุ ผู้พิการ ผู้ป่วยเอดส์ ผู้ด้อยโอกาสได้รับการดูแลอย่างทั่วถึงกลุ่มอาชีพมีความแข็งแรง โรครัดติดต่อ โรคระบาด โรคอุบัติใหม่ลดลง สภาพความเป็นอยู่ดีขึ้น มีที่อยู่อาศัยที่มีสภาพมั่นคงแข็งแรง ประชาชนมีสุขภาพร่างกายแข็งแรง

๓) ด้านการจัดระเบียบชุมชนและการรักษาความสงบเรียบร้อย

ประชาชนได้รับความปลอดภัยในชีวิตและทรัพย์สิน ชุมชนปลอดภัยเสพติด ปลอดภัยแน่นอน อบรม การทะเลาะวิวาท

๔) ด้านเศรษฐกิจ พาณิชยกรรมและการท่องเที่ยว

มีการขยายตัวทางเศรษฐกิจ การพาณิชยกรรมเพิ่มมากขึ้น มีการท่องเที่ยวในท้องถิ่นเพิ่มมากขึ้น ประชาชนมีรายได้เพิ่มขึ้นและเพียงพอในการดำรงชีวิต

๕) ด้านทรัพยากรธรรมชาติและสิ่งแวดล้อม

ทรัพยากรธรรมชาติไม่ถูกทำลาย สภาพแวดล้อมในชุมชนดีขึ้น ปราศจากมลภาวะที่เป็นพิษ ขยะในชุมชนลดลงและถูกกำจัดอย่างเหมาะสม ปริมาณน้ำเสียลดลง การระบายน้ำดีขึ้น

## ๖) ด้านศิลปะ วัฒนธรรม จารีตประเพณีและภูมิปัญญาท้องถิ่น

ศิลปะ วัฒนธรรม จารีตประเพณีและภูมิปัญญาท้องถิ่นท้องถิ่นยังคงอยู่และได้รับการส่งเสริมอนุรักษ์สู่คนรุ่นต่อไป ประชาชน เด็กและเยาวชนในท้องถิ่นมีจิตสำนึก เกิดความตระหนัก และเข้ามามีส่วนร่วมในการอนุรักษ์ พิธีกรรม และสืบสานภูมิปัญญาและคุณค่าความหลากหลายทางวัฒนธรรม ทั้งที่เป็นชีวิต ค่านิยมที่ดีงาม และความเป็นไทย รวมทั้งได้เรียนรู้ความสำคัญ รู้จักวิถีชีวิต รู้ถึงคุณค่าของประวัติศาสตร์ในท้องถิ่น ความเป็นมาและวัฒนธรรมประเพณีของท้องถิ่น อันจะสร้างความภูมิใจและจิตสำนึกในการรักษา วัฒนธรรมประเพณีของท้องถิ่นสืบไป

### (๕) ประสิทธิภาพ (efficiency)

ติดตามและประเมินโครงการที่ดำเนินการว่าสามารถดำเนินการได้บรรลุวัตถุประสงค์หรือไม่ มีผลกระทบเกิดขึ้นหรือไม่ ผู้เข้าร่วมโครงการมีความพึงพอใจหรือไม่ การดำเนินโครงการสามารถแก้ไขปัญหาของชุมชนได้หรือไม่ งบประมาณถูกใช้ไปอย่างประหยัดและคุ้มค่า ทรัพย์สินของ เช่น วัสดุ อุปกรณ์ ครุภัณฑ์ ถูกใช้ไปอย่างคุ้มค่า มีการบำรุงรักษาและซ่อมแซม มีการปรับปรุงหรือไม่

### (๖) ประสิทธิภาพ (effectiveness)

ประชาชนมีความพึงพอใจมากน้อยเพียงใด ปัญหาของชุมชนประชาชนได้รับการแก้ไขหรือไม่ มีผลกระทบต่อประชาชนในชุมชนหรือไม่

### (๗) ผลลัพธ์และผลผลิต (outcome and output)

ประชาชน ชุมชน ได้รับอะไรจากการดำเนินโครงการของเทศบาล ซึ่งส่งผลไปถึงการพัฒนา จังหวัด ภูมิภาคและระดับประเทศ

### (๘) การประเมินผลกระทบการประเมินผลกระบวนการ (process evaluation)

เป็นการประเมินถึงผลกระทบต่อชุมชนและสังคมและหน่วยงานที่เกี่ยวข้อง โดยพิจารณาถึงผลกระทบต่อสุขภาพของประชาชน สังคม สภาพแวดล้อม สิ่งแวดล้อม ธรรมชาติ เศรษฐกิจ ว่ามีผลกระทบเกิดขึ้นอย่างไร สาเหตุจากอะไร ประเมินผลกระบวนการดำเนินงานโครงการ กระบวนการเหมาะสม ถูกต้องหรือไม่

## ๕.๒ การวิเคราะห์สภาพแวดล้อมของท้องถิ่น

คณะกรรมการติดตามและประเมินผลแผนพัฒนา ดำเนินการวิเคราะห์สภาพแวดล้อมท้องถิ่น ในระดับชุมชนและทั้งในเขตองค์กรปกครองส่วนท้องถิ่น และรวมทั้งตำบล อำเภอ เนื่องจากในเขตเทศบาลนั้นมีหมู่บ้านที่บางส่วนหรือและส่วนใหญ่อยู่ในเขตเทศบาลและเขต อปท.ข้างเคียง ซึ่งมีปฏิสัมพันธ์ซึ่งกันและกันกับสภาพแวดล้อมภายใต้สังคมที่เป็นทั้งระบบเปิดมากกว่าระบบปิดในปัจจุบัน โดยการวิเคราะห์สภาพแวดล้อมเป็นการวิเคราะห์สภาพแวดล้อมทั้งภายนอกและภายใน ดังนี้

### (๑) การวิเคราะห์สภาพแวดล้อมภายนอก

คณะกรรมการติดตามและประเมินผลแผนพัฒนา ดำเนินการวิเคราะห์สภาพแวดล้อมภายนอก เป็นการตรวจสอบ ประเมินและกรองปัจจัยหรือข้อมูลจากสภาพแวดล้อมภายนอกที่มีผลกระทบต่อท้องถิ่น เช่น สภาพเศรษฐกิจ เทคโนโลยี การเมือง กฎหมาย สังคม สิ่งแวดล้อม วิเคราะห์เพื่อให้เกิดการ บูรณาการ (integration) ร่วมกันกับองค์กรปกครองส่วนท้องถิ่น หน่วยงานราชการหรือรัฐวิสาหกิจ การวิเคราะห์สภาพแวดล้อมนี้ เป็นการระบุถึงโอกาสและอุปสรรคที่จะต้องดำเนินการและแก้ไขปัญหาที่เกิดขึ้น

## (๒) การวิเคราะห์สภาพแวดล้อมภายใน

เป็นการตรวจสอบ ประเมินและกรองปัจจัยหรือข้อมูลจากสภาพแวดล้อมในท้องถิ่น ปัจจัยใดเป็นจุดแข็งหรือจุดอ่อนที่องค์กรปกครองส่วนท้องถิ่นจะแสวงหาโอกาสพัฒนาและหลีกเลี่ยงอุปสรรคที่อาจเกิดขึ้นได้ซึ่งการติดตามและประเมินผลโดยกำหนดให้มีการวิเคราะห์สภาพแวดล้อมภายใน สามารถทำได้หลายแนวทาง เช่น การวิเคราะห์ห่วงโซ่แห่งคุณค่าภายในท้องถิ่น (value-chain analysis) การวิเคราะห์ปัจจัยภายในตามสายงาน (scanning functional resources) เป็นการวิเคราะห์ ตรวจสอบ ติดตามองค์กรปกครองส่วนท้องถิ่นเพื่อวิเคราะห์ถึงจุดแข็งและจุดอ่อน

### ๕.๓ การติดตามประเมินผลแผนพัฒนา

➤ ติดตามและประเมินผลยุทธศาสตร์และโครงการตามแนวทางการพิจารณาการติดตามและประเมินผลยุทธศาสตร์ และตามแนวทางการพิจารณาการติดตามและประเมินผลโครงการ เพื่อความสอดคล้องแผนพัฒนาท้องถิ่น (พ.ศ. ๒๕๖๑-๒๕๖๕)

➤ ติดตามและประเมินผลแผนพัฒนาท้องถิ่น (พ.ศ. ๒๕๖๑-๒๕๖๕) ปีงบประมาณ พ.ศ. ๒๕๖๕ รวมทั้งที่เปลี่ยนแปลงและเพิ่มเติม

๕.๔ ดำเนินการตรวจสอบในระหว่างการดำเนินโครงการพัฒนาและกิจกรรมที่ดำเนินการจริงทั้งหมดในพื้นที่ขององค์กรปกครองส่วนท้องถิ่นประจำปีงบประมาณนั้น ว่าสามารถเป็นไปตามเป้าหมายที่ตั้งไว้หรือไม่

๕.๕ สรุปผลการดำเนินโครงการในแผนพัฒนา

๕.๖ สรุปผลการประเมินความพึงพอใจ

๕.๗ เปรียบเทียบผลการดำเนินงานในปีที่ผ่านมาและปีปัจจุบัน

๕.๘ เสนอแนะความคิดเห็นที่ได้จากการติดตามและประเมินผลแผน

## ๖. ระเบียบ วิธีการในการติดตามและประเมินผลแผนพัฒนา

ระเบียบ วิธีในการติดตามและประเมินผล ซึ่งต้องกำหนดวิธีการติดตามและประเมินผล กำหนดช่วงเวลาในการติดตามและประเมินผล โดยมีองค์ประกอบที่สำคัญ ๒ ประการ ดังนี้

๖.๑ ระเบียบในการติดตามและประเมินผลแผนพัฒนา ระเบียบวิธีในการติดตามและประเมินผลแผนพัฒนา มีองค์ประกอบ ๔ ประการ ดังนี้

(๑) ผู้เข้าร่วมติดตามและประเมินผล ได้แก่ คณะกรรมการติดตามและประเมินผลแผนผู้รับผิดชอบแผนพัฒนา สมาชิกสภา ประชาชนในท้องถิ่น ผู้มีส่วนเกี่ยวข้องและผู้มีส่วนได้เสีย (stakeholders) ในท้องถิ่น ผู้รับผิดชอบโครงการ

(๒) ขั้นตอนในการติดตามและประเมินผล (รายละเอียดตามหัวข้อที่ ๓ ข้างต้น)

(๓) ห้วงระยะเวลาในการติดตามและประเมินผล

คณะกรรมการต้องดำเนินการติดตามรายงานผลและเสนอความเห็นซึ่งได้จากการติดตามและประเมินผลแผนพัฒนาท้องถิ่นต่อผู้บริหารท้องถิ่น เพื่อให้ผู้บริหารท้องถิ่นเสนอต่อสภาท้องถิ่น และคณะกรรมการพัฒนาท้องถิ่น พร้อมทั้งประกาศผลการติดตามและประเมินผลแผนพัฒนาให้ประชาชนในท้องถิ่นทราบในที่เปิดเผยภายในสิบห้าวันนับแต่วันรายงานผลและเสนอความเห็นดังกล่าว และต้องปิดประกาศไว้เป็นระยะเวลาไม่น้อยกว่าสามสิบวันโดยอย่างน้อยปีละหนึ่งครั้งภายในเดือนธันวาคมของทุกปี

#### (๔) เครื่องมือ อันได้แก่

เครื่องมือ อุปกรณ์ สิ่งที่ใช้เป็นสื่อสำหรับการติดตามและประเมินผล เพื่อใช้ในการรวบรวมข้อมูลแผนพัฒนาที่ได้กำหนดขึ้น ซึ่งมีผลต่อการพัฒนาท้องถิ่น ข้อมูลดังกล่าวเป็นได้ทั้งข้อมูลเชิงปริมาณ และข้อมูลเชิงคุณภาพ มีความจำเป็นและสำคัญในการนำมาหาค่าและผลของประโยชน์ที่ได้รับจากแผนพัฒนา เป็นแบบสอบถาม แบบวัดคุณภาพแผน แบบติดตามและประเมินผลโครงการสำหรับแผนพัฒนาเพื่อความสอดคล้องของยุทธศาสตร์และโครงการ แบบตัวบ่งชี้ของการปฏิบัติงาน แบบบันทึกข้อมูล แบบรายงาน เพื่อนำไปวิเคราะห์ทางสถิติ และการหาผลสัมฤทธิ์โดยรูปแบบต่าง ๆ ที่สอดคล้องกับบริบทของท้องถิ่น

#### (๕) กระบวนการ อันได้แก่

เป็นวิธีการติดตามและประเมินผล จะต้องศึกษาเอกสารที่เกี่ยวข้องกับยุทธศาสตร์ ซึ่งเป็นการตรวจดูเอกสารหลักฐานต่าง ๆ ที่เป็นทรัพย์สินขององค์กรปกครองส่วนท้องถิ่น ที่เกี่ยวข้องกับการพัฒนาท้องถิ่น โดยดำเนินการตรวจสอบเอกสารหลักฐานต่าง ๆ อันได้แก่แผนพัฒนา แผนการดำเนินการ เทศบัญญัติงบประมาณ รายจ่าย การลงนามในสัญญา การเบิกจ่ายงบประมาณ เอกสารการดำเนินโครงการ ทรัพย์สินต่าง ๆ มีอยู่จริงหรือไม่ สภาพของทรัพย์สินนั้นเป็นอย่างไร อันได้แก่ ครุภัณฑ์ ที่ดินและสิ่งก่อสร้าง กลุ่มผลประโยชน์ต่าง ๆ เพื่อตรวจดูว่าดำเนินการให้เป็นไปตามวัตถุประสงค์และได้รับผลตามที่ตั้งไว้หรือไม่ โดยการเก็บข้อมูล วิเคราะห์ข้อมูล (data analysis)

### ๖.๒ วิธีการติดตามและประเมินผล

#### (๑) การออกแบบการติดตามและประเมินผล

ดำเนินการออกแบบการติดตามประเมินผล เริ่มจากการเก็บรวบรวมข้อมูล การนำข้อมูลมาวิเคราะห์ เปรียบเทียบ การค้นหาผลกระทบของการดำเนินโครงการ ผลกระทบต่อองค์กรสอบถามข้อมูลจากผู้รับผิดชอบโครงการ นำมาวิเคราะห์ปัญหา สรุปผลเสนอแนะการแก้ไขปัญหา

#### (๒) วิธีการเก็บรวบรวมข้อมูลการติดตามและประเมินผลแผนพัฒนา

โดยดำเนินการเก็บข้อมูลจากแผนยุทธศาสตร์การพัฒนา แผนพัฒนาท้องถิ่น แผนการดำเนินงาน เทศบัญญัติงบประมาณรายจ่าย เอกสารการเบิกจ่าย ภาพถ่าย ทะเบียนทรัพย์สิน เอกสารการดำเนินโครงการจากผู้รับผิดชอบโครงการ ลงพื้นที่ตรวจสอบ สอบถามประชาชนในพื้นที่

### ๗. เครื่องมือที่ใช้ในการติดตามและประเมินผลแผนพัฒนา

สิ่งที่จะทำให้การติดตามและประเมินผลมีประสิทธิภาพก็คือเครื่องมือที่ใช้ในการดำเนินการติดตามประเมินผลตามที่กล่าวไปแล้วในระเบียบวิธีการติดตามและประเมินผล คณะกรรมการได้พิจารณาเครื่องมือที่ใช้ในการติดตามและประเมินผลแผนพัฒนา ดังนี้

๗.๑ การติดตามและประเมินผลแผนพัฒนาจะต้องดำเนินการการวัดผลในเชิงปริมาณและเชิงคุณภาพ

(๑) การวัดผลในเชิงปริมาณ (Quantity) โดยเครื่องมือที่ใช้ในการติดตามและประเมินผลในเชิงปริมาณ

(๑.๑) แบบประเมินผลการดำเนินงานขององค์กรปกครองส่วนท้องถิ่นตามยุทธศาสตร์การพัฒนา

(๑.๒) ข้อมูลจากระบบสารสนเทศการบริหารจัดการเพื่อการวางแผนและประเมินผล  
การใช้จ่ายงบประมาณขององค์กรปกครองส่วนท้องถิ่น (E-plan : Electronic Plan)

## (๒) การวัดผลในเชิงคุณภาพ (Quality) มีการวัดผลดังนี้

(๒.๑) แบบการกำกับกำกับการจัดทำแผนพัฒนาท้องถิ่น (พ.ศ.๒๕๖๖-๒๕๗๐)

(๒.๒) การติดตามและประเมินผลแผนพัฒนาท้องถิ่น ตามแนวทางการพิจารณาการ  
ติดตามและประเมินผลยุทธศาสตร์ และตามแนวทางการพิจารณาการติดตามและประเมินผลโครงการ เพื่อความ  
สอดคล้องแผนพัฒนาท้องถิ่น (พ.ศ. ๒๕๖๑-๒๕๖๕)

(๒.๓) การติดตามและประเมินผลโครงการตาม Kpis (Key Performance  
Indicator) และผลกระทบ (Impact) ดำเนินการติดตามประเมินผลรายโครงการ โดยให้ผู้รับผิดชอบโครงการ  
เป็นผู้รับผิดชอบดำเนินการติดตามโครงการโดยผู้รับผิดชอบโครงการอาจมอบหมายให้บุคคล หรือคณะกรรมการ  
หรือ คณะทำงาน กำหนดแบบและวิธีการติดตามและประเมินได้ตามความเหมาะสม

(๒.๔) การสำรวจความพึงพอใจในการวัดผลเชิงคุณภาพโดยภาพรวม โดยได้มีการ  
ประเมินความพึงพอใจ ซึ่งการประเมินความพึงพอใจทำให้ทราบถึงผลเชิงคุณภาพในการดำเนินงานของอบต.บาง  
พลวง ในภาพรวม โดยเครื่องมือที่ใช้ในการประเมินความพึงพอใจ มีดังนี้

แบบที่ ๓/๒ แบบประเมินความพึงพอใจต่อผลการดำเนินงานขององค์การบริหารส่วน  
ตำบลบางพลวงในภาพรวม

แบบที่ ๓/๓ แบบประเมินความพึงพอใจต่อผลการดำเนินงานขององค์การบริหารส่วน  
ตำบลบางพลวงในแต่ละยุทธศาสตร์

หมายเหตุ : (แบบที่ ๓/๒ และ ๓/๓) ตามคู่มือการติดตามและประเมินผลกำกับการจัดทำและแปลงแผนไปสู่การปฏิบัติ  
ขององค์กรปกครองส่วนท้องถิ่น โดยกรมส่งเสริมการปกครองท้องถิ่นร่วมกับมหาวิทยาลัยธรรมศาสตร์)

แบบที่ ๓/๔ แบบประเมินความพึงพอใจของผู้รับบริการในงานบริการขององค์การ  
บริหารส่วนตำบลบางพลวง (ให้หน่วยงานภายนอกดำเนินการ

## ๘. ประโยชน์ของการติดตามและประเมินผลแผนพัฒนา

- ๑) ทำให้รู้ว่าการนำนโยบายไปปฏิบัติมีสมรรถภาพในการจัดการและบริหารมากน้อยเพียงใด
- ๒) เห็นจุดสำคัญที่จะต้องปรับปรุงแก้ไขอย่างชัดเจน ทั้งวัตถุประสงค์ของแผนงาน ขั้นตอนการปฏิบัติ  
ทรัพยากรที่ต้องใช้ ช่วงเวลาที่จะต้องกระทำให้เสร็จ ซึ่งจะทำให้แผนงานมีความเหมาะสมต่อการนำไปปฏิบัติให้  
บรรลุวัตถุประสงค์อย่างมีประสิทธิภาพยิ่งขึ้น
- ๓) ทำให้ทราบว่าต้องเปลี่ยนแปลงโครงการอย่างไรบ้างให้เหมาะสม ระดับการเปลี่ยนแปลงมากน้อย  
แค่ไหน การเปลี่ยนแปลงจะก่อให้เกิดผลกระทบอะไรบ้าง อาทิ เช่น การเปลี่ยนแปลงวัตถุประสงค์บางส่วน การ  
เปลี่ยนแนวทางการปฏิบัติ หรือการเปลี่ยนแปลงหน่วยงานที่รับผิดชอบการนำโครงการไปปฏิบัติ เป็นต้น
- ๔) ทำให้ทราบว่ามาตรการหรือกิจกรรมที่ใช้อยู่มีข้อบกพร่องอะไรบ้าง ข้อบกพร่องดังกล่าวเกิดจาก  
สาเหตุอะไร เพื่อนำมาประมวลผลเพื่อแสวงหาแนวทางแก้ไขปรับปรุงมาตรการใหม่ให้เหมาะสมต่อการนำไป  
ปฏิบัติให้บรรลุวัตถุประสงค์ยิ่งขึ้น



๕) ทำให้ทราบว่าขั้นตอนใดบ้างที่มีปัญหาอุปสรรค และปัญหาอุปสรรคเหล่านั้นเกิดจากสาเหตุอะไร เมื่อทราบข้อมูลทั้งหมด การประเมินผลจะเป็นเครื่องมือสำคัญในการปรับปรุงขั้นตอนการทำงานของแผนงานให้มีความกระชับ เพื่อขจัดปัญหาอุปสรรคที่เกิดขึ้นในแต่ละขั้นตอนให้หมดไป

๖) ทำให้ทราบว่าแผนงานที่นำไปปฏิบัติมีจุดแข็ง (strengths) และจุดอ่อน (weaknesses) อะไรบ้าง และจุดอ่อนที่พบเกิดจากสาเหตุอะไรและจะแก้ไขได้อย่างไร เมื่อได้ทำการวิเคราะห์ข้อมูลครบถ้วนแล้ว ผลการวิเคราะห์จะนำไปสู่การพัฒนาแผนงานให้มีความเหมาะสม และมีประสิทธิภาพยิ่งขึ้น

๗) ทำให้ผู้ให้การสนับสนุนการนำโครงการไปปฏิบัติและผู้สนับสนุนการประเมินผลทราบผลของการนำนโยบายไปปฏิบัติบรรลุวัตถุประสงค์เพียงใด มีปัญหาอุปสรรคที่จะต้องปรับปรุงแก้ไขโครงการหรือไม่ (ผู้สนับสนุนทางการเงินมี ๒ ส่วน คือ ส่วนแรก คือ ผู้สนับสนุนการเงินแก่โครงการ เพื่อให้การนำโครงการไปปฏิบัติประสบผลสำเร็จ และส่วนที่สอง คือ ผู้ให้การสนับสนุนทางการเงินเพื่อทำการประเมินผลโครงการ ทั้งผู้ให้การสนับสนุนการนำโครงการไปปฏิบัติและผู้สนับสนุนทางการเงิน เพื่อทำการประเมินผลต่าง ๆ)

๘) การประเมินจะชี้ให้เห็นว่าแนวความคิดริเริ่มใหม่ในการแก้ไขปัญหาของท้องถิ่นประสบความสำเร็จตามวัตถุประสงค์ที่กำหนดไว้เพียงใด มีปัญหาและอุปสรรคในการดำเนินงานอย่างไรบ้าง และปัญหาอุปสรรคเหล่านี้ได้ผลเพียงใด และหรือจะต้องปรับปรุงในส่วนใดบ้าง

๙) การประเมินจะทำให้เกิดความกระจำจืดว่าโครงการใดที่นำไปปฏิบัติแล้วได้ผลดีสมควรจะขยายโครงการให้ครอบคลุมกว้างขวางยิ่งขึ้นหรือโครงการใดมีปัญหาอุปสรรคมากและไม่สอดคล้องกับการแก้ไขปัญหาของสังคมควรจะยุติโครงการเสียเพื่อลดความสูญเสียให้น้อยลง หรือในกรณีที่มีโครงการที่มีลักษณะแข่งขันกันการประเมินผลจะทำให้ทราบว่าโครงการใดมีประสิทธิภาพในการแก้ไขปัญหาของสาธารณชนสมควรสนับสนุนให้ดำเนินการต่อไป ส่วนโครงการที่ไม่ประสบความสำเร็จ หรือให้ผลตอบแทนน้อยกว่ามาก ก็ควรยกเลิกไป

**๙. คณะกรรมการติดตามและประเมินผลแผนพัฒนาองค์การบริหารส่วนตำบลบางพลวง**

ลำดับที่	ชื่อ-สกุล	ตำแหน่ง
๑	นางสำเนียง มาลา	กรรมการ (สมาชิกสภา อบต. ๙ บ้านหนองงูเหลือม)
๒	นายประเทือง สิงจอน	กรรมการ (สมาชิกสภา อบต. หมู่ที่ ๖ บ้านบางไทร)
๓	นายวันชาติ ต้นเสียง	กรรมการ (สมาชิกสภา อบต. หมู่ที่ ๑๐ บ้านวังหัวคู้)
๔	นายอุบล ไชยพงษ์	กรรมการ (ผู้แทนประชาคมท้องถิ่น: หมู่ที่ 6 บ้านคลองบางไซ)
๕	นางสุนันทา เกตุดี	กรรมการ (ผู้แทนประชาคมท้องถิ่น: หมู่ที่ 3 บ้านหัวไม้)
๖	ผู้อำนวยการโรงเรียนบ้านหนองงูเหลือม	กรรมการ (ผู้แทนภาคราชการ: ผอ.โรงเรียนบ้านหนองงูเหลือม)
๗	ผอ.รพ.สต.ตำบลบางพลวง	กรรมการ (ผู้แทนภาคราชการ: รักษาการแทน ผอ.รพ.สต.บางพลวง)
๘	นางสาวชिरฎาณ์ จันทรแดง	กรรมการ (หัวหน้าส่วนการบริหาร)
๙	นางสาวปิ่นมณี ชาญชนวิวัฒน์	กรรมการ (หัวหน้าส่วนการบริหาร)
๑๐	นางพัชรภา ศรีบุญเรือง	กรรมการ (ผู้ทรงคุณวุฒิ : หมู่ที่ ๒ ท่ากระเบา)
๑๑	นางประทุม เฉลิมลอย	กรรมการ (ผู้ทรงคุณวุฒิ : หมู่ที่ ๙ บ้านหนองงูเหลือม)

## ส่วนที่ ๒

### สภาพทั่วไปและข้อมูลพื้นฐาน

#### ๑. ด้านกายภาพ

๑.๑ ที่ตั้งของหมู่บ้าน/ชุมชน/ตำบล ตำบลบางพลวงเป็นหมู่บ้านในเขตการปกครองของอำเภอบ้านสร้าง ตำบลบางพลวง เป็นตำบล ๑ ใน ๙ ตำบลของอำเภอบ้านสร้าง จังหวัดปราจีนบุรี ซึ่งยกฐานะจากสภาตำบลบางพลวงเป็นองค์การบริหารส่วนตำบลบางพลวง เมื่อปี พ.ศ. ๒๕๓๗ โดยประกาศของกระทรวงมหาดไทยและประกาศในราชกิจจานุเบกษาแล้ว มีผลบังคับใช้ตั้งแต่วันที่ ๓๐ มีนาคม ๒๕๓๗ มีอาณาเขตพื้นที่อยู่ติดกันท้องถื่นใกล้เคียงและจังหวัดใกล้เคียง ดังนี้

ทิศเหนือ	ติดต่อกับ	เขตอำเภอปากพลี จังหวัดนครนายก และ ตำบลวัดโบสถ์ อำเภอมือง จังหวัดปราจีนบุรี
ทิศใต้	ติดต่อกับ	เขตตำบลบางปลาแร่ อำเภอบ้านสร้าง จังหวัดปราจีนบุรี
ทิศตะวันออก	ติดต่อกับ	เขตตำบลบางเดชะ อำเภอมืองปราจีนบุรี
ทิศตะวันตก	ติดต่อกับ	เขตตำบลบ้านสร้าง อำเภอบ้านสร้าง จังหวัดปราจีนบุรี

โดยตำบลบางพลวง ตำบลบางพลวงตั้งอยู่เลขที่ ๑๐๔ หมู่ที่ ๓ ถนนบ้านสร้าง-ปราจีนบุรี ตำบลบางพลวง อำเภอบ้านสร้าง จังหวัดปราจีนบุรี อยู่ทางทิศตะวันออกเฉียงเหนือของอำเภอบ้านสร้าง ห่างจากอำเภอบ้านสร้าง ๗ กิโลเมตร ห่างจากจังหวัดปราจีนบุรี ๑๓ กิโลเมตร มีพื้นที่ประมาณ ๖๕.๙๐ ตารางกิโลเมตร หรือประมาณ ๔๑,๑๘๗.๕๐ ไร่ เป็นตำบลค่อนข้างเล็ก แบ่งการปกครองออกเป็น ๑๑ หมู่บ้านดังนี้

หมู่ที่	ชื่อหมู่บ้าน
๑	ท่ากระเบา
๒	ท่ากระเบา
๓	หัวไผ่
๔	ตะเภาลาย
๕	หัวไผ่
๖	คลองบางไซ
๗	ย่านยาว
๘	หนองปลาทราย
๙	หนองงูเห่าล้อม
๑๐	วังหัวคู้
๑๑	คลองสารภี

แผนที่องค์การบริหารส่วนตำบลบางพลวง  
อำเภอบ้านสร้าง จังหวัดปราจีนบุรี

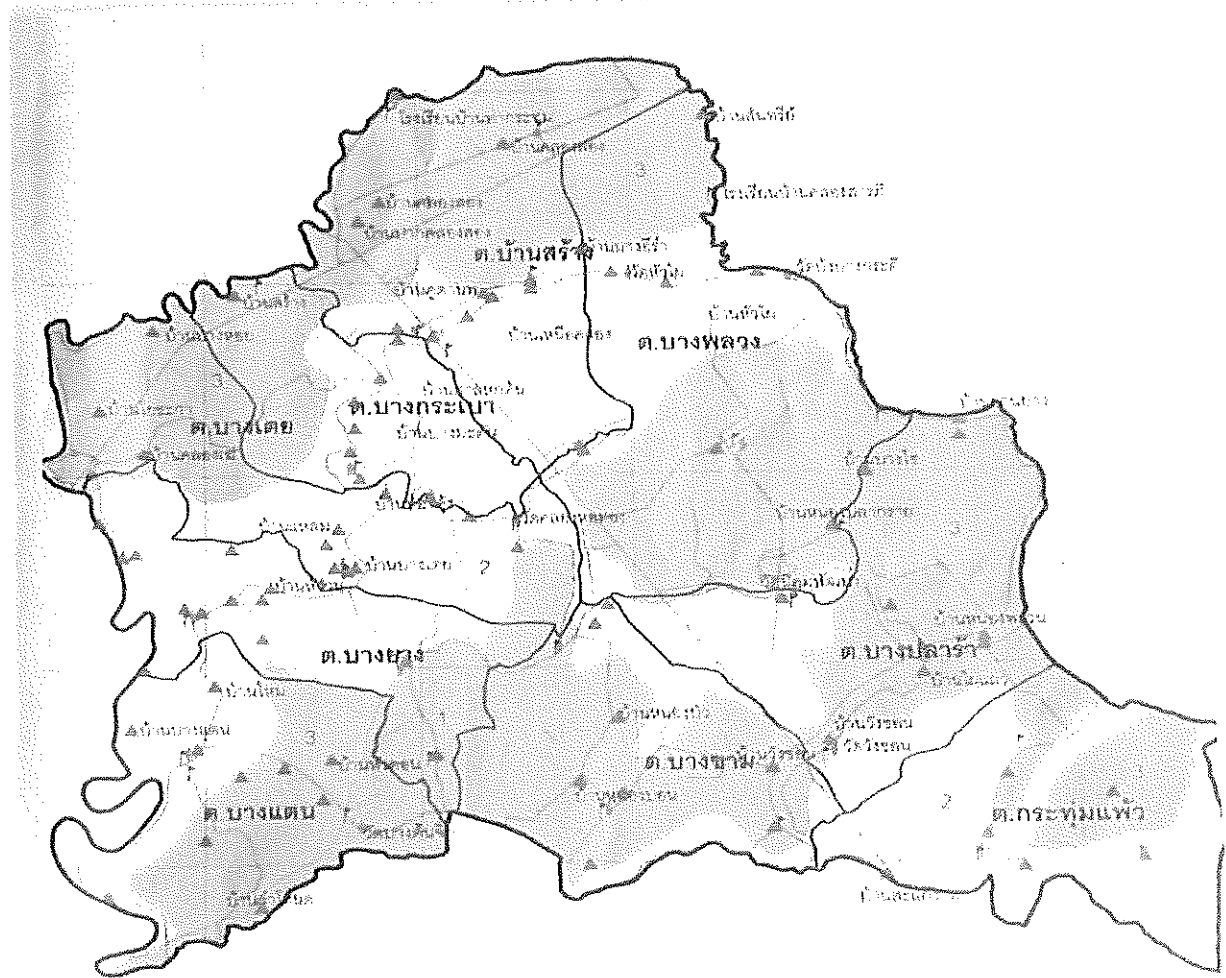

โครงสร้าง...

โครงสร้างขององค์การบริหารส่วนตำบลบางพลวง

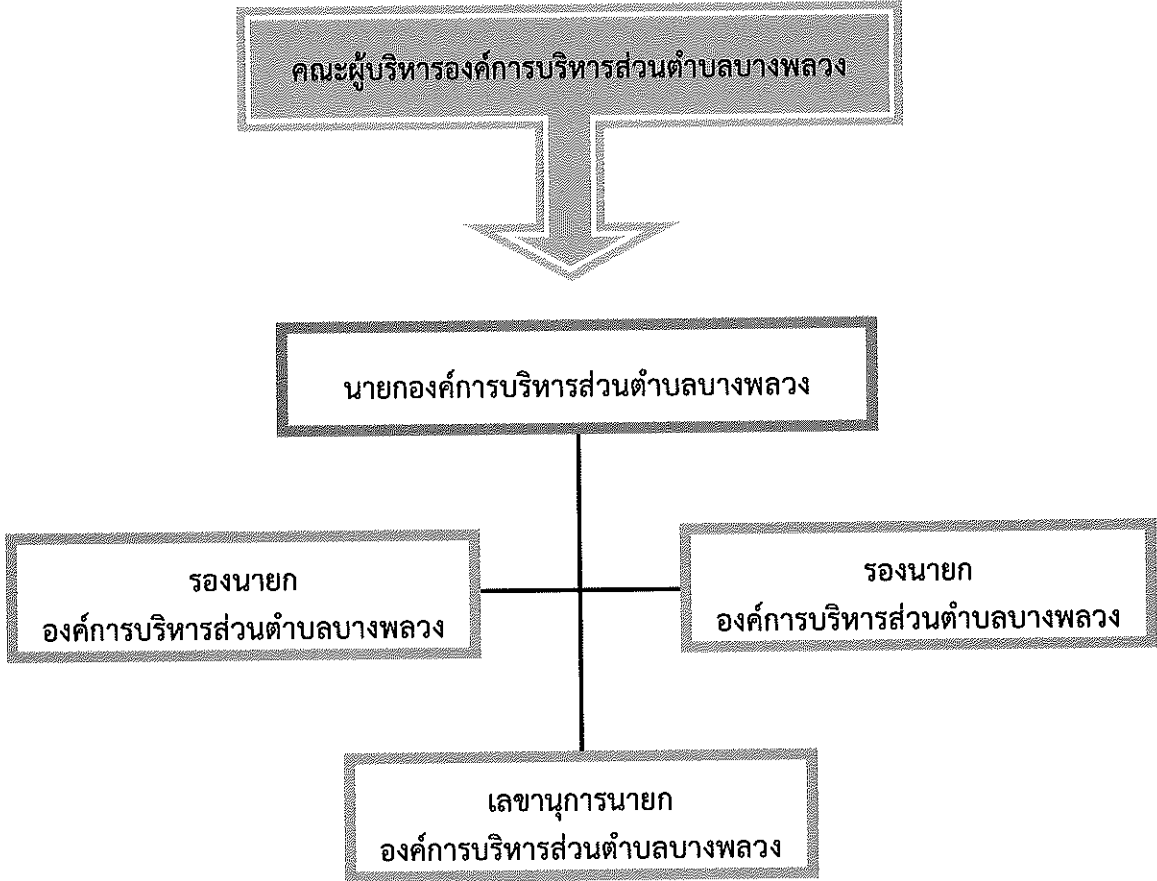

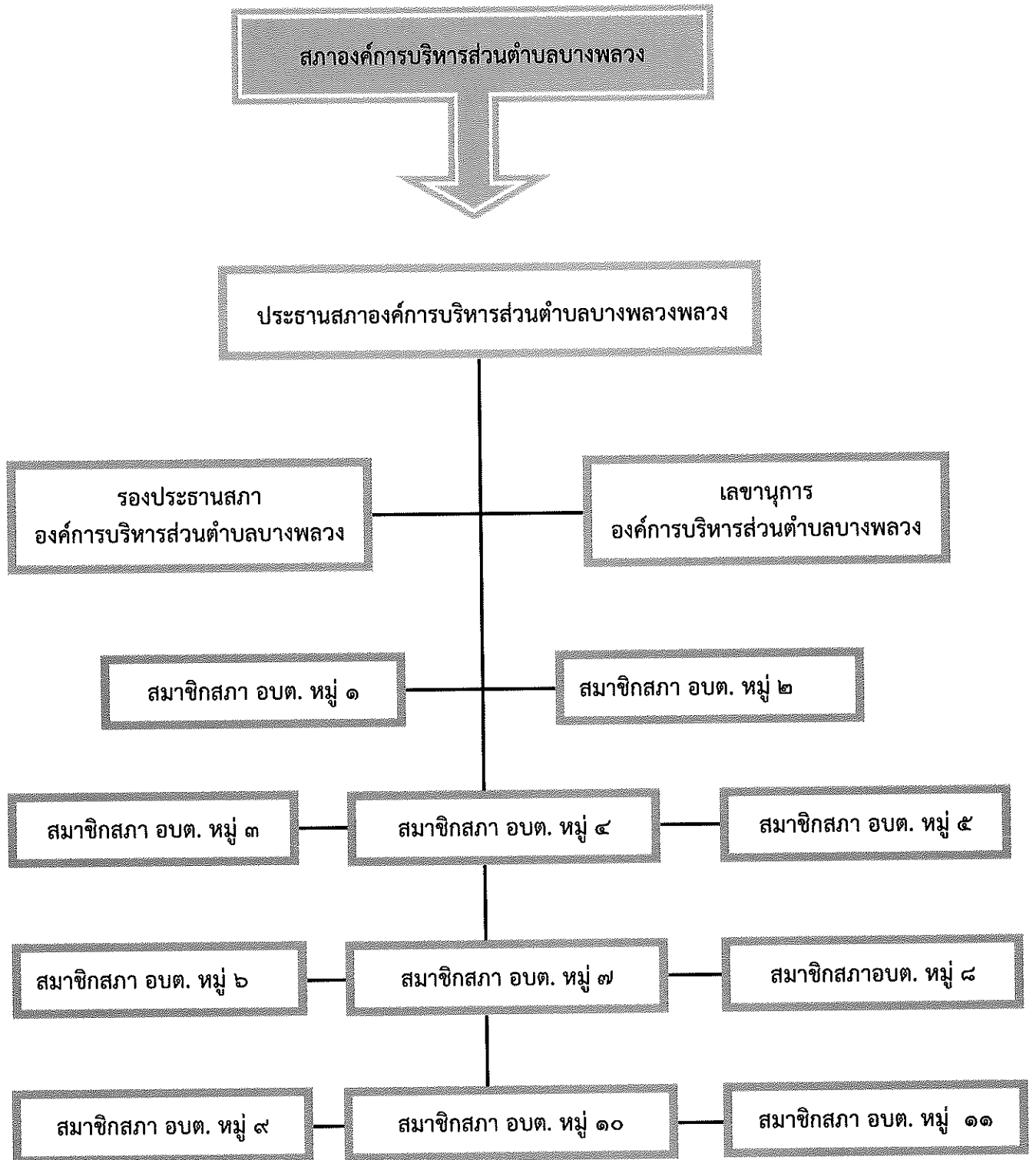

องค์การบริหารส่วนตำบลบางพลวงแบ่งโครงสร้างการบริหารงานออกเป็น ๑ สำนัก กับอีก ๔ กอง รวมทั้งหมด ๕ ส่วนราชการ ซึ่ง ณ วันที่ ๑ ตุลาคม ๒๕๖๕ มีพนักงานส่วนท้องถิ่น จำนวน ๑๗ คน พนักงานจ้าง จำนวน ๒๓ คน รวมทั้งสิ้น ๔๐ คน โดยมีภารกิจการบริหารงาน

โครงสร้างการแบ่งส่วนราชการ (จำนวน ๕ สำนัก/กอง)	
พนักงานส่วนท้องถิ่น	พนักงานจ้าง
<b>๑. สำนักงานปลัด</b>	
(๑) ปลัดองค์การบริหารส่วนตำบล (๒) รองปลัดองค์การบริหารส่วนตำบล (๓) หัวหน้าสำนักปลัด (๔) นักทรัพยากรบุคคล (๕) นักวิเคราะห์นโยบายและแผน (๖) นิติกร (๗) นักจัดการงานทั่วไป (๘) นักพัฒนาชุมชน (๙) นักวิชาการสาธารณสุข (๑๐) เจ้าพนักงานงานป้องกันและบรรเทาสาธารณภัย	- พนักงานจ้างตามภารกิจ (๑) ผู้ช่วยเจ้าพนักงานธุรการ ๒ อัตรา (๒) ผู้ช่วยเจ้าพนักงานงานป้องกันและบรรเทาสาธารณภัย (๓) ผู้ช่วยนักวิเคราะห์นโยบายและแผน (๔) นักพัฒนาชุมชน - พนักงานจ้างทั่วไป (๑) คนงานทั่วไป ๖ อัตรา
<b>๒. กองคลัง</b>	
(๑) ผู้อำนวยการกองคลัง (๒) นักวิชาการจัดเก็บรายได้ (๓) นักวิชาการเงินและบัญชี (๔) เจ้าหน้าที่พัสดุ (๕) เจ้าพนักงานพัสดุ	- พนักงานจ้างตามภารกิจ (๑) ผู้ช่วยนักวิชาการการเงินและบัญชี (๒) ผู้ช่วยเจ้าพนักงานจัดเก็บรายได้ (๓) ผู้ช่วยเจ้าพนักงานพัสดุ (๔) ผู้ช่วยเจ้าพนักงานธุรการ
<b>๓. กองช่าง</b>	
(๑) ผู้อำนวยการกองช่าง (๒) นายช่างโยธา ๒ อัตรา (๓) วิศวกร ๑ อัตรา	- พนักงานจ้างตามภารกิจ (๑) ผู้ช่วยนายช่างโยธา - พนักงานจ้างทั่วไป (๑) คนงานทั่วไป ๖ อัตรา
<b>๔. กองการศึกษา</b>	
(๑) ผู้อำนวยการกองการศึกษา (๒) นักวิชาการศึกษา (๓) ครู จำนวน ๑ ตำแหน่ง (๔) เจ้าพนักงานธุรการ	- พนักงานจ้างตามภารกิจ (๑) ผู้ช่วยครูผู้ดูแลเด็กเล็ก
<b>๕. กองส่งเสริมการเกษตร</b>	
(๑) ผู้อำนวยการกองส่งเสริมการเกษตร (๒) นักวิชาการการเกษตร	-พนักงานจ้างตามภารกิจ (๑) พนักงานสูบน้ำ ๓ คน
<b>๖. หน่วยตรวจสอบภายใน</b>	
(๑) นักวิชาการตรวจสอบภายใน	
<b>รวม</b>	<b>จำนวน ๑๗ คน</b>
	<b>จำนวน ๒๓ คน</b>

หมายเหตุ ข้อมูล ณ วันที่ ๑ ตุลาคม ๒๕๖๕

บทบาท/การมีส่วนร่วมของประชาชนในกิจการทางการเมืองและการบริหาร ประชาชนในเขตองค์การบริหารส่วนตำบลบางพลวง มีส่วนร่วมในการบริหารงานขององค์การบริหารส่วนตำบลเป็นอย่างดี และยังให้การช่วยเหลืองานขององค์การบริหารส่วนตำบล เสนอแนะในกิจกรรมขององค์การบริหารส่วนตำบลในการดำเนินงานต่าง ๆ เช่น การประชุมจัดทำแผนพัฒนาตำบล, ประชุมประชาคมแก้ไขปัญหาความยากจน, การรณรงค์ต่อต้านยาเสพติด ฯลฯ

**๑.๒ ลักษณะภูมิประเทศ** สภาพพื้นที่ทั่วไปของตำบลบางพลวงมีพื้นที่เป็นที่ราบลุ่ม โดยมีแม่น้ำสายหลัก คือ แม่น้ำปราจีน มีลำคลองขนาดใหญ่ ๓ สาย คือ คลองบางพลวง คลองสารภีและคลองโพธิ์ เมื่อถึงฤดูน้ำหลากจะมีน้ำเอ่อล้นตลิ่งเข้าท่วมพื้นที่ประมาณร้อยละ ๒๕ ของพื้นที่ทั้งหมด สภาพพื้นที่ไม่มีภูเขาและป่าไม้ เนื้อดินโดยทั่วไปเป็นดินเหนียวและดินเปรี้ยว

**๑.๓ ลักษณะภูมิอากาศ** สภาพอากาศทั่วไปของเขตพื้นที่ตำบลบางพลวงแบบร้อนชื้นแถบศูนย์สูตร อุณหภูมิเฉลี่ยประมาณ ๒๙ องศาเซลเซียส แบ่งออกเป็น ๓ ฤดูกาล คือ

**ฤดูร้อน** เริ่มต้นระหว่างเดือนกุมภาพันธ์ - พฤษภาคม อากาศร้อนจัดและแล้งจัดติดต่อกันเป็นระยะเวลานานความชื้นในอากาศมีน้อย และมีพายุฤดูร้อนเป็นบางช่วงที่มีคลื่นความร้อนปกคลุม อุณหภูมิสูงสุดประมาณ ๓๕ - ๔๐ องศาเซลเซียส

**ฤดูฝน** เริ่มต้นระหว่างเดือนพฤษภาคม - ตุลาคม อากาศร้อนและมีพายุลมฝนฟ้าคะนองลมแรงกว่าปีที่แล้วและมีภาวะฝนทิ้งช่วงในบางช่วง ปริมาณน้ำฝนเกณฑ์เฉลี่ย ๖๓๐.๑ มิลลิเมตร ต่อปี

**ฤดูหนาว** เริ่มต้นระหว่างเดือนพฤศจิกายน - มกราคม อุณหภูมิต่ำสุดประมาณ ๑๕ องศาเซลเซียส

**๑.๔ ลักษณะของดิน** สภาพดินในเขตตำบลบางพลวงจำนวน ร้อยละ ๙๐ มีลักษณะเป็นดินเหนียวและดิน

## ๒. ด้านการเมือง/การปกครอง

**๒.๑ เขตการปกครอง** ตำบลบางพลวง ประกอบด้วยหมู่บ้าน ๑๑ หมู่บ้าน ดังนี้

หมู่ที่ ๑	บ้านท่ากระเบา	ผู้ปกครอง นายอำนาจ ละออสระอาด	ผู้ใหญ่บ้าน
หมู่ที่ ๒	บ้านท่ากระเบา	ผู้ปกครอง นางพัชราภา ศรีบุญเรือง	ผู้ใหญ่บ้าน
หมู่ที่ ๓	บ้านหัวไผ่	ผู้ปกครอง นางสุนันทา เกตุดี	ผู้ใหญ่บ้าน
หมู่ที่ ๔	บ้านตะเภากลาง	ผู้ปกครอง นายอนุกุล เกตุดี	ผู้ใหญ่บ้าน
หมู่ที่ ๕	บ้านหัวไผ่	ผู้ปกครอง นายนิคม เกตุดี	ผู้ใหญ่บ้าน
หมู่ที่ ๖	บ้านครองบางไซ	ผู้ปกครอง นายอุบล ไชยพงษ์	ผู้ใหญ่บ้าน
หมู่ที่ ๗	บ้านย่านยาว	ผู้ปกครอง นายวิชาญ สิงจอน	กำนันตำบลบางพลวง
หมู่ที่ ๘	บ้านหนองปลากราย	ผู้ปกครอง นายสมเดช วงศ์เพ็ชร	ผู้ใหญ่บ้าน
หมู่ที่ ๙	บ้านหนองงูเหลือม	ผู้ปกครอง นางประทุม เถลิ้มลอย	ผู้ใหญ่บ้าน
หมู่ที่ ๑๐	บ้านวังหัวคู้	ผู้ปกครอง นางเรไร สุดหา	ผู้ใหญ่บ้าน
หมู่ที่ ๑๑	บ้านคลองสารภี	ผู้ปกครอง นายนพดล ฉายวิวัฒน์	ผู้ใหญ่บ้าน

## ๒.๒ การเลือกตั้ง

ตำบลบางพลวง มีทั้งหมด ๑๑ หมู่บ้าน ได้แบ่งเขตการเลือกตั้งท้องถิ่นทั้งตำบลออกเป็น ๑๑ หน่วยเลือกตั้ง และเขตเลือกตั้งสมาชิกสภาผู้แทนราษฎร ออกเป็น ๘ หน่วย ดังนี้

### เขตการเลือกตั้งท้องถิ่น

หน่วยเลือกตั้งที่ ๑ บ้านท่ากระเบา	ผู้ปกครอง นายอำนาจ ละออสระอาด	ผู้ใหญ่บ้าน
หมู่ที่ ๒ บ้านท่ากระเบา	ผู้ปกครอง นางพัชรภา ศรีบุญเรือง	ผู้ใหญ่บ้าน
หมู่ที่ ๓ บ้านหัวไผ่	ผู้ปกครอง นางสุนันทา เกตุดี	ผู้ใหญ่บ้าน
หมู่ที่ ๔ บ้านตะเภาลาย	ผู้ปกครอง นายนุกูล เกตุดี	ผู้ใหญ่บ้าน
หมู่ที่ ๕ บ้านหัวไผ่	ผู้ปกครอง นายนิคม เกตุดี	ผู้ใหญ่บ้าน
หมู่ที่ ๖ บ้านคลองบางไซ	ผู้ปกครอง นายอุบล ไชยพงษ์	ผู้ใหญ่บ้าน
หมู่ที่ ๗ บ้านย่านยาว	ผู้ปกครอง นายวิชาญ สิงจอน	กำนันตำบลบางพลวง
หมู่ที่ ๘ บ้านหนองปลาทราย	ผู้ปกครอง นายสมเดช วงศ์เพชร	ผู้ใหญ่บ้าน
หมู่ที่ ๙ บ้านหนองงูเหลือม	ผู้ปกครอง นางประทุม เฉลิมลอย	ผู้ใหญ่บ้าน
หมู่ที่ ๑๐ บ้านวังหัวคู้	ผู้ปกครอง นางเรไร สุดทา	ผู้ใหญ่บ้าน
หมู่ที่ ๑๑ บ้านคลองสารภี	ผู้ปกครอง นายนพดล ฉายวัฒน์	ผู้ใหญ่บ้าน

## ๓. ประชากร

### ๓.๑ ข้อมูลเกี่ยวกับจำนวนประชากร

จำนวน ๑๑ หมู่บ้าน (ปี พ.ศ. ๒๕๖๕)				
หมู่ที่	ชื่อหมู่บ้าน	จำนวนครัวเรือน	หญิง (คน)	ชาย (คน)
๑	ท่ากระเบา	๑๕๐	๒๓๑	๒๓๖
๒	ท่ากระเบา	๙๘	๑๔๖	๑๖๑
๓	หัวไผ่	๒๐๐	๒๙๘	๒๕๘
๔	ตะเภาลาย	๑๔๑	๒๑๘	๒๒๔
๕	หัวไผ่	๑๐๕	๑๘๗	๑๕๕
๖	คลองบางไซ	๙๙	๑๕๕	๑๓๘
๗	ย่านยาว	๑๓๙	๒๑๐	๒๑๗
๘	หนองปลาทราย	๑๙๕	๒๘๔	๒๙๑
๙	หนองงูเหลือม	๓๓๖	๕๓๒	๕๑๙
๑๐	วังหัวคู้	๒๗๔	๓๗๗	๓๔๒
๑๑	คลองสารภี	๑๒๘	๒๓๘	๒๐๓
รวมทั้งสิ้น		๑,๘๖๕	๒,๘๖๓	๒,๗๔๓

หมายเหตุ : ข้อมูลจากสำนักทะเบียนอำเภอบ้านสร้าง ณ เดือน เมษายน พ.ศ. ๒๕๖๕



ตารางที่ 6 จำนวนประชากรย้อนหลัง 7 ปี

หมู่	ชื่อบ้าน	จำนวนประชากรของตำบลบางพลวง (เปรียบเทียบย้อนหลัง 7 ปี)																							
		พ.ศ. 2559			พ.ศ. 2560			พ.ศ. 2561			พ.ศ. 2562			พ.ศ. 2563			พ.ศ. 2564			พ.ศ. 2565					
		ชาย	หญิง	รวม	ชาย	หญิง	รวม	ชาย	หญิง	รวม	ชาย	หญิง	รวม	ชาย	หญิง	รวม	ชาย	หญิง	รวม	ชาย	หญิง	รวม			
1	ท่ากระเบา	245	244	489	245	245	490	245	242	487	242	242	484	242	242	484	242	242	484	242	242	484	236	231	467
2	ท่ากระเบา	171	155	326	171	156	327	170	152	322	169	155	324	169	155	324	165	149	314	161	146	307	161	146	307
3	หัวไร่	261	290	551	261	292	553	257	295	552	258	299	557	258	299	557	262	301	563	258	298	556	258	298	556
4	ตะเภาลาย	229	222	451	229	224	453	222	228	450	220	224	444	220	224	444	225	228	453	224	218	442	224	218	442
5	หัวไร่	145	189	334	145	189	334	149	188	337	151	188	339	151	188	339	152	184	336	154	187	341	154	187	341
6	คลองบางไซ	145	153	298	145	153	298	149	157	306	144	158	302	144	158	302	134	153	287	138	145	283	138	145	283
7	ย่านยาว	212	214	426	212	214	426	216	220	436	216	218	434	216	218	434	228	218	446	217	210	427	217	210	427
8	หนองปลากราย	288	289	577	288	291	579	289	294	583	288	289	577	288	289	577	299	299	598	291	284	575	291	284	575
9	หนองงูเห่า	532	517	1049	532	517	1049	519	512	1031	515	514	1029	515	514	1031	524	531	1055	519	532	1,051	519	532	1,051
10	วังหัวคู	358	385	743	358	385	743	352	385	737	352	388	740	352	388	740	347	381	728	342	377	719	342	377	719
11	คลองสารภี	205	229	434	205	229	434	202	234	436	204	232	436	204	232	436	204	232	436	203	235	438	203	235	438
	รวม	2,791	2,887	5,678	2,791	2,895	5,686	2,770	2,907	5,677	2,759	2,907	5,666	2,759	2,907	5,666	2,782	2,981	5,700	2,743	2,863	5,606	2,743	2,863	5,606

หมายเหตุ : ข้อมูลจากสำนักทะเบียนอำเภอบ้านสร้าง ณ เดือน เมษายน 2565

### ๓.๒ ช่วงอายุและจำนวนประชากร

ประชากรของตำบลบางพลวง (ปี พ.ศ. ๒๕๖๕)			
ประชากร	หญิง	ชาย	ช่วงอายุ
จำนวนประชากรเยาวชน	๕๖๔	๖๒๑	อายุต่ำกว่า ๑๘ ปี
จำนวนประชากร	๑,๖๕๔	๑,๖๓๙	อายุ ๑๘ - ๖๐ ปี
จำนวนประชากรผู้สูงอายุ	๖๓๕	๔๙๓	อายุมากกว่า ๖๐ ปี
รวม	๒,๘๕๓	๒,๗๕๓	ทั้งสิ้น ๕,๖๐๖ คน

หมายเหตุ : ข้อมูลจากสำนักทะเบียนอำเภอบ้านสร้าง ณ เดือน พฤษภาคม พ.ศ. ๒๕๖๕

## ๔. สภาพทางสังคม

### ๔.๑ การศึกษา

ที่	ชื่อ	สังกัด
๑	ศูนย์พัฒนาเด็กเล็ก อบต.บางพลวง	อบต.บางพลวง
๒	โรงเรียนบ้านหนองงูเหลือม	สพฐ.
๓	โรงเรียนวัดหัวไผ่	สพฐ.
๔	โรงเรียนวัดพิภุสวาราม	สพฐ.
๕	ศูนย์การศึกษาานอกระบบและการศึกษาตามอัธยาศัย	
รวม		

### ๔.๒ สาธารณสุข

- โรงพยาบาลส่งเสริมสุขภาพตำบลบางพลวง จำนวน ๒ แห่ง ตั้งอยู่หมู่ที่ ๑, ๙
- อัตราการใช้ส้วมราดน้ำ ร้อยละ ๑๐๐

### ๔.๓ อาชญากรรม

ตำบลบางพลวงไม่มีเหตุอาชญากรรมเกิดขึ้น ในช่วงเทศกาลที่มีวันหยุดยาวหลายวันจะมีจุดบริการประชาชนเพื่ออำนวยความสะดวก โดยได้รับความร่วมมือไปยังผู้นำ การขอกำลังจากตำรวจ อปพร. เพื่อป้องกันไม่ให้เกิดเหตุขึ้นในพื้นที่

### ๔.๔ ยาเสพติด

ปัญหายาเสพติดในตำบลบางพลวง จากการที่ทางสถานีตำรวจภูธรบ้านสร้างได้แจ้งให้องค์การบริหารส่วนตำบลบางพลวงทราบนั้น พบว่าในเขตตำบลบางพลวงมีผู้ที่ติดยาเสพติด แต่เมื่อเทียบกับพื้นที่อื่นถือว่าน้อยและยังไม่พบผู้ค้า เหตุผลก็เนื่องมาจากว่าได้รับความร่วมมือกับทางผู้นำ ประชาชน หน่วยงานของ

องค์การบริหารส่วนตำบลบางพลวงที่ช่วยสอดส่องดูแลอยู่เป็นประจำ การแก้ไขปัญหาขององค์การบริหารส่วนตำบลบางพลวงสามารถทำได้เฉพาะตามอำนาจหน้าที่เท่านั้น เช่น การณรงค์ การประชาสัมพันธ์ การแจ้งเบาะแส การฝึกอบรมให้ความรู้ ถ้านอกเหนือจากอำนาจหน้าที่ ก็เป็นเรื่องของอำเภอหรือตำรวจแล้วแต่กรณี ทั้งนี้องค์การบริหารส่วนตำบลบางพลวงก็ได้ให้ความร่วมมือมาโดยตลอด

#### ๔.๕ การสังคมสงเคราะห์

องค์การบริหารส่วนตำบลบางพลวงได้ดำเนินการด้านสังคมสงเคราะห์ ดังนี้

- (๑) ดำเนินการจ่ายเบี้ยยังชีพให้กับผู้สูงอายุ ผู้พิการ และผู้ป่วยเอดส์
- (๒) รับลงทะเบียนและประสานโครงการเงินอุดหนุนเพื่อการเลี้ยงดูเด็กแรกเกิด
- (๓) ประสานการทำบัตรผู้พิการ
- (๔) ดำเนินโครงการการจ้างนักเรียน/นักศึกษาทำงานช่วงปิดภาคเรียน
- (๕) ดำเนินการโครงการฝึกอบรมทักษะอาชีพให้กับประชาชนทั่วไป
- (๖) ดำเนินโครงการสร้างและซ่อมที่อยู่อาศัยให้กับผู้ยากไร้ รายได้น้อย ผู้ด้อยโอกาสไร้ที่พึ่ง
- (๗) อุดหนุนกองทุนสวัสดิการชุมชน
- (๘) ประสานการให้ความช่วยเหลือของจังหวัด อำเภอ หน่วยงานต่าง ๆ ที่ให้การสนับสนุน

### ๕. ระบบบริการพื้นฐาน

#### ๕.๑ การคมนาคมขนส่ง

ตำบลบางพลวง มีการคมนาคมที่สะดวกสบาย สามารถเชื่อมต่อเขตอำเภอเมืองปราจีนบุรีและเขตอำเภอบ้านสร้าง โดยมีทางหลวงแผ่นดินสายสำคัญ ได้แก่

- |                  |               |                         |
|------------------|---------------|-------------------------|
| - ทางหลวงแผ่นดิน | หมายเลข ๓๔๘๑  | ปราจีน - บ้านสร้าง      |
| - ทางหลวงแผ่นดิน | หมายเลข ๓๓๔๗  | ปราจีน - พนมสารคาม      |
| - ทางรถไฟ        | จำนวน ๑ สถานี | คือ สถานีรถไฟหนองน้ำขาว |

### ๖. ระบบเศรษฐกิจ

#### ๖.๑ การเกษตร

พื้นที่ ทำการเกษตร ได้แก่ ทำนา ๑๙,๖๓๖ ไร่ สวนผลไม้ ๙๕ ไร่

#### ๖.๒ การประมง

ในเขตตำบลบางพลวงมีการประมง พื้นที่ ทำการประมง ได้แก่ เลี้ยงปลา ๘,๐๓๔ ไร่ เลี้ยงกุ้ง ๖๔๘ ไร่

#### ๖.๓ การปศุสัตว์

พื้นที่ ทำการปศุสัตว์ ๑๑๕ ไร่

#### ๖.๔ การบริการ

ปั้มน้ำมัน ๑ แห่ง

## ๖.๕ การท่องเที่ยว

ในเขตพื้นที่ตำบลบางพลวงไม่มีแหล่งท่องเที่ยวเชิงโบราณคดี แต่มีแหล่งท่องเที่ยวในเชิงวัฒนธรรมและการเรียนรู้วิถีชีวิตไทย โดยมีสถานที่ควรพัฒนาเป็นสถานที่ท่องเที่ยว

- ล่องเรือชมวิถีชีวิตการเป็นอยู่ของชาวบ้านสองฝั่งแม่น้ำปราจีน
- วัดพิทักษ์โสภณ (หนองงูเห่า) พื้นที่ทุ่งเลี้ยงงูเห่ามดูวิถีชีวิตการเป็นอยู่

## ๖.๖ อุตสาหกรรม

ในเขตตำบลบางพลวง มีโรงงานอุตสาหกรรมในพื้นที่ จำนวน ๓ แห่ง

- ๑) โรงงานผลิตกระเบื้องเคลือบดินเผา ตั้งอยู่หมู่ที่ ๒ ตำบลบางพลวง  
(ประกอบกิจการปั้นเคลือบดินเผา)
- ๒) โรงงานอินเตอร์ แปซิฟิค เปเปอร์ ตั้งอยู่หมู่ที่ ๔ ตำบลบางพลวง  
(ประกอบกิจการส่งออกกระดาษ)
- ๓) โรงงาน ตั้งอยู่หาดง กี่ ตั้งอยู่หมู่ที่ ๑๐ ตำบลบางพลวง  
(ประกอบกิจการผลิตแก้ว)

## ๖.๗ การพาณิชย์และกลุ่มอาชีพ

- |                |          |
|----------------|----------|
| กลุ่มอาชีพ     | ๑๕ กลุ่ม |
| กลุ่มออมทรัพย์ | ๗ กลุ่ม  |

## ๖.๘ แรงงาน

จากการสำรวจข้อมูลพื้นฐานพบว่า ประชากรที่มีอายุ ๑๕ - ๖๐ ปี อยู่ในกำลังแรงงาน ประชากรอายุระหว่าง ๒๕ - ๕๐ ปี บางส่วน ไปรับจ้างทำงานนอกพื้นที่

## ๗. ศาสนา ประเพณี วัฒนธรรม

### ๗.๑ การนับถือศาสนา

ประชาชนในตำบลบางพลวง ร้อยละ ๙๐ นับถือศาสนาพุทธ

ที่	ชื่อศาสนสถาน	สถานที่ตั้ง	
		บ้าน	หมู่ที่
๑	วัดพิบูลวนาราม	ท่ากระเบา	๑
๒	วัดหัวไผ่	หัวไผ่	๕
๓	วัดพิทักษ์โสภณ	หนองงูเห่า	๙
๔	โบสถ์คริสต์	วังหัวคู้	๑๐

### ๗.๒ ประเพณีและงานประจำปี

- |                        |                    |
|------------------------|--------------------|
| - ประเพณีวันขึ้นปีใหม่ | ประมาณเดือน มกราคม |
| - ประเพณีวันสงกรานต์   | ประมาณเดือน เมษายน |



## ส่วนที่ ๓

### ยุทธศาสตร์และแนวทางการพัฒนา

#### ๑. ยุทธศาสตร์ขององค์การบริหารส่วนตำบลบางพลวง

##### ๑.๑ วิสัยทัศน์

องค์การบริหารส่วนตำบลบางพลวง ได้กำหนดวิสัยทัศน์ (Vision) เพื่อแสดงสภาพการณ์ในอนาคต คติ ซึ่งเป็นจุดมุ่งหมายความคาดหวังที่ต้องการให้เกิดขึ้นในอนาคตข้างหน้า ซึ่งจะสามารถสะท้อนถึงสภาพการณ์ของท้องถิ่นในอนาคตอย่างรอบด้าน ภายใต้การเปลี่ยนแปลงของสภาพแวดล้อมด้านต่างๆ จึงได้กำหนดวิสัยทัศน์ คาทหวังที่จะให้เกิดขึ้นในอนาคต ดังนี้

“บางพลวงเมืองน่าอยู่ มุ่งสู่เกษตรกรรมก้าวหน้า นำพายุภูมิปัญญาท้องถิ่น  
บนพื้นฐานวัฒนธรรมของชุมชน”

##### ๑.๒ ยุทธศาสตร์

คณะกรรมการพัฒนาองค์การบริหารส่วนตำบลร่วมกับประชาคมท้องถิ่น ส่วนราชการ รัฐวิสาหกิจ รวมทั้งองค์กรต่างๆ ที่เกี่ยวข้อง ได้กำหนดยุทธศาสตร์ขององค์การบริหารส่วนตำบล ๗ ด้าน ดังนี้

๑. ยุทธศาสตร์ด้านการแก้ไขปัญหาความเดือดร้อนของประชาชน
๒. ยุทธศาสตร์ด้านการป้องกันและปราบปรามการทุจริตประพฤติมิชอบในวงราชการ
๓. ยุทธศาสตร์ด้านการพัฒนาเกษตรและเพิ่มมูลค่าสินค้า
๔. ยุทธศาสตร์ด้านการพัฒนาทรัพยากรธรรมชาติและสิ่งแวดล้อม การท่องเที่ยวและบริการ
๕. ยุทธศาสตร์ด้านการสาธารณสุข
๖. ยุทธศาสตร์ด้านทรัพยากรมนุษย์และบริหารงานใน อบต.
๗. ยุทธศาสตร์ด้านการส่งเสริมการศึกษา ศาสนา วัฒนธรรมและรักษาประเพณีท้องถิ่น

##### ๑.๓ เป้าประสงค์

๑. ขุดลอก คูคลองเพื่อการอุปโภค - บริโภคและการเกษตร
๒. พัฒนาชุมชนและสังคมตามแนวทางปรัชญาเศรษฐกิจพอเพียง
๓. ส่งเสริมและพัฒนาระบบการศึกษาในสังกัด อบต.
๔. พัฒนาและเตรียมบุคลากรด้านการศึกษา
๕. สนับสนุนให้มีการนำระบบเทคโนโลยีสารสนเทศมาใช้เป็นเครื่องมือและประกอบการศึกษา
๖. ส่งเสริมการศึกษาในระบบ นอกระบบ และการศึกษาตามอัธยาศัย
๗. ประชาชนได้ใช้เส้นทางคมนาคมที่มีมาตรฐานปลอดภัยใช้งานได้ดี
๘. ลดต้นทุนการผลิตและเพิ่มมูลค่าผลผลิต
๙. สนับสนุนการทำเกษตรทางเลือก

๑๐. ส่งเสริมประชาชนในท้องถิ่นให้มีการเลี้ยงสัตว์เศรษฐกิจ
๑๑. ส่งเสริมพัฒนาบทบาทและคุณภาพชีวิตของเด็ก เยาวชนสตรี ผู้สูงอายุ ผู้พิการ และด้อยโอกาส
๑๒. สนับสนุนและประสานรัฐบาล องค์กรปกครองส่วนท้องถิ่นทุกระดับเพื่อป้องกันและให้มีการปราบปรามและแก้ไขปัญหาการเสพติด
๑๓. สนับสนุนการจัดตั้งกองทุน และเพิ่มสวัสดิการ
๑๔. ส่งเสริมและสนับสนุนให้การรักษาพยาบาลประชาชนในระดับตำบล หมู่บ้าน และชุมชนที่มีคุณภาพและมาตรฐาน
๑๕. ส่งเสริมสุขภาพและอนามัยของประชาชนในระดับหมู่บ้านและชุมชน ให้มีสุขภาพแข็งแรง
๑๖. ส่งเสริมสนับสนุนการวางระบบการพัฒนาด้านโครงสร้างคุณภาพชีวิตพื้นฐาน
๑๗. ก่อสร้าง ปรับปรุงเส้นทางคมนาคมอย่างทั่วถึง
๑๘. ประสาน สนับสนุน ร่วมมือกับส่วนราชการ และองค์กรปกครองส่วนท้องถิ่นอื่น ๆ
๑๙. พัฒนาฟื้นฟูและส่งเสริมกิจกรรมด้านศาสนา ศิลปวัฒนธรรม และประเพณีของชุมชนท้องถิ่น
๒๐. ส่งเสริมและสนับสนุนกิจกรรมลานกีฬาชุมชน และจัดการแข่งขันกีฬาประเภทต่าง ๆ ที่เกี่ยวข้อง
๒๑. ส่งเสริมให้ประชาชนมีส่วนร่วมการบริหารงาน
๒๒. ส่งเสริมให้เกิดการบริหารจัดการที่มีประสิทธิภาพ ตอบสนองความต้องการของประชาชนตามหลักการบริหารกิจการบ้านเมืองที่ดี
๒๓. ส่งเสริมสนับสนุนบุคลากรในหน่วยงานให้ ศึกษา/อบรม หลักสูตรต่าง ๆ เพื่อให้การปฏิบัติงานมีประสิทธิภาพยิ่งขึ้น
๒๔. ส่งเสริมและสนับสนุนการติดตั้งระบบเตือนภัยธรรมชาติ และภัยพิบัติต่าง ๆ
๒๕. ส่งเสริมและสนับสนุน และร่วมมือกับส่วนราชการ หน่วยงาน มูลนิธิ ภาคราชการและองค์กรที่เกี่ยวข้อง ในการเตรียมความพร้อมในการป้องกันภัย และการช่วยเหลือผู้ประสบภัย
๒๖. ส่งเสริมสนับสนุน และร่วมมือกับส่วนราชการ องค์กรปกครองส่วนท้องถิ่น ภาคเอกชน ในการพัฒนาฟื้นฟูและอนุรักษ์แหล่งน้ำ ลุ่มน้ำลำคลอง และป่าไม้ให้มีความอุดมสมบูรณ์
๒๗. ส่งเสริมสนับสนุนและร่วมมือกับส่วนราชการ องค์กรปกครองส่วนท้องถิ่นและภาคเอกชน ในการรณรงค์สร้างจิตสำนึก เพื่อป้องกันและแก้ไขปัญหามลพิษและปัญหาสิ่งแวดล้อมของชุมชนท้องถิ่นทุกระดับ
๒๘. ส่งเสริมสนับสนุนและสร้างความร่วมมือกับส่วนราชการที่เกี่ยวข้อง องค์กรปกครองส่วนท้องถิ่นในการจัดทำระบบกำจัดขยะรวม

#### ๑.๔ ตัวชี้วัด

๑. ประชาชนมีแหล่งกักเก็บน้ำใช้สำหรับอุปโภค บริโภคและการเกษตรอย่างพอเพียง
๒. ประชาชนในตำบลบางพลวงมีรายได้เพิ่มขึ้น
๓. โรงเรียน สพฐ. ในสังกัด ได้รับการสนับสนุนอาหารกลางวัน อาหารเสริมนม
๔. ศูนย์พัฒนาเด็กเล็กในสังกัดได้รับการสนับสนุนอาหารกลางวันอาหารเสริมนม รวมทั้งพัฒนาอาคารสถานที่และระบบบริหารจัดการ
๕. เด็กและเยาวชนได้ร่วมกิจกรรม
๖. ผู้ดูแลเด็กเล็กได้รับการพัฒนาประสิทธิภาพในการปฏิบัติงาน
๗. เด็กเล็กได้มีความรู้ และมีทักษะเพิ่มขึ้น
๘. มีวัสดุ อุปกรณ์ การเรียนการสอนอย่างทั่วถึงและเพียงพอ

๙. อาสาสมัครในการช่วยเหลือชุมชนและประสานงานในชุมชน
๑๐. ประชาชนมีรายได้เพิ่มขึ้น ๕%
๑๑. ส่งเสริมสวัสดิการสังคม สงเคราะห์ ผู้สูงอายุ ผู้พิการ ผู้ด้อยโอกาส
๑๒. กลุ่มสตรี อสม. ได้ทำกิจกรรม ร่วมกัน และสร้างความสามัคคี
๑๓. ประชาชนได้รับการบริการสาธารณสุขอย่างทั่วถึง
๑๔. จัดวางผังเมืองขององค์กรปกครองส่วนท้องถิ่นให้เป็นไปตามมาตรฐาน
๑๕. ก่อสร้าง ปรับปรุงเส้นทางคมนาคมอย่างทั่วถึง
๑๖. ประสาน สนับสนุน ร่วมมือกับส่วนราชการ และองค์กรปกครองส่วนท้องถิ่นอื่น ๆ
๑๗. ส่งเสริมขนบธรรมเนียม จารีตประเพณี ศิลปวัฒนธรรมอันดีงามของท้องถิ่น
๑๘. ส่งเสริมและสนับสนุนกิจกรรมลานกีฬาชุมชนและจัดการแข่งขันกีฬาประเภทต่าง ๆ
๑๙. ส่งเสริมการเลือกตั้งตามระบบการปกครองแบบประชาธิปไตยและตามกฎหมายที่เกี่ยวข้อง
๒๐. การจัดระเบียบโครงสร้างการบริหารจัดการภายในองค์กรให้สามารถปฏิบัติหน้าที่ให้เกิดประสิทธิภาพและประสิทธิผลยิ่งขึ้น
๒๑. ส่งเสริมให้ประชาชนมีส่วนร่วมการบริหารงาน
๒๒. ส่งเสริมให้เกิดการบริหารจัดการที่มีประสิทธิภาพ ตอบสนองความต้องการของประชาชนตามหลักการบริหารกิจการบ้านเมืองที่ดี
๒๓. ส่งเสริมและสนับสนุนการติดตั้งระบบเตือนภัยธรรมชาติ และภัยพิบัติต่าง ๆ
๒๔. ส่งเสริมการฝึกอบรมอาสาสมัครป้องกันภัยและบรรเทาสาธารณภัยประจำหมู่บ้าน/ตำบล
๒๕. สนับสนุนให้มีวัสดุอุปกรณ์เกี่ยวกับการป้องกันและการช่วยเหลือเมื่อเกิดภัยพิบัติ
๒๖. เพื่อทัศนียภาพที่สวยงามประชาชนเห็นประโยชน์ของการปลูกป่า
๒๗. ส่งเสริมสนับสนุนและร่วมมือกับส่วนราชการ องค์กรปกครองส่วนท้องถิ่นและภาคเอกชน ในการรณรงค์สร้างจิตสำนึก เพื่อป้องกันและแก้ไขปัญหามลพิษและปัญหาสิ่งแวดล้อม
๒๘. การกำจัดขยะ สิ่งปฏิกูลอย่างถูกวิธี

## ๑.๕ ค่าเป้าหมาย

๑. มีแหล่งน้ำพอเพียงต่อการอุปโภคบริโภคและทำการเกษตร
๒. การศึกษาที่มีคุณภาพและมาตรฐาน และเกิดการเรียนรู้ต่อเนื่อง
๓. ประชาชนมีทักษะในการประกอบอาชีพด้านเกษตร
๔. ประชาชนมีคุณภาพชีวิตที่ดีขึ้น
๕. ประชาชนเข้าถึงบริการสาธารณสุข มีสุขภาพแข็งแรง
๖. ประชาชนได้ใช้เส้นทางคมนาคมที่มีมาตรฐาน ปลอดภัย
๗. ประชาชนได้ร่วมกิจกรรมส่งเสริมประเพณี วัฒนธรรม การท่องเที่ยว กีฬาและนันทนาการของท้องถิ่น
๘. องค์กรปกครองส่วนท้องถิ่นมาธรรมาภิบาลดีขึ้น
๙. ประชาชนมีความปลอดภัยในชีวิตและทรัพย์สิน
๑๐. สิ่งแวดล้อมและทรัพยากรธรรมชาติได้รับการฟื้นฟูและอนุรักษ์



## ๑.๖ กลยุทธ์

ยุทธศาสตร์ที่ ๑ การแก้ไขปัญหาค่าความเดือดร้อนของประชาชน

แนวทางที่ ๑ ส่งเสริมพัฒนาเส้นทางคมนาคมขนส่ง/ไฟฟ้า/น้ำประปา/แหล่งน้ำเพื่อ  
อุปโภค - บริโภค

แนวทางที่ 2 ส่งเสริมสนับสนุนสวัสดิการสังคม

ยุทธศาสตร์ที่ ๒ การป้องกันและปราบปรามการทุจริตประพฤติมิชอบในวงราชการ

แนวทางที่ ๑ ส่งเสริมการมีส่วนร่วมของทุกภาคส่วนตามหลักการบริหารบ้านเมืองที่ดี

ยุทธศาสตร์ที่ ๓ การพัฒนาเกษตรและเพิ่มมูลค่าสินค้า

แนวทางที่ ๑ ส่งเสริมสนับสนุนการพัฒนาอาชีพ

ยุทธศาสตร์ที่ ๔ การพัฒนาทรัพยากรธรรมชาติและสิ่งแวดล้อม การท่องเที่ยวและบริการ

แนวทางที่ ๑ ส่งเสริมฟื้นฟูทรัพยากรธรรมชาติและสิ่งแวดล้อม

ยุทธศาสตร์ที่ ๕ ด้านการสาธารณสุข

แนวทางที่ ๑ ส่งเสริมสนับสนุนพัฒนาด้านสาธารณสุข

ยุทธศาสตร์ที่ ๖ ด้านทรัพยากรมนุษย์และบริหารงานใน อบต.

แนวทางที่ ๑ การส่งเสริมการเพิ่มศักยภาพของบุคลากรและองค์กรให้มีความสามารถในการ

พัฒนา

ยุทธศาสตร์ที่ ๗ การส่งเสริมการศึกษา ศาสนา วัฒนธรรมและรักษาประเพณีท้องถิ่น

แนวทางที่ ๑ ส่งเสริมสนับสนุนพัฒนาคุณภาพชีวิตด้านการศึกษา

แนวทางที่ ๒ การป้องกันและบรรเทาสาธารณภัยความมั่นคงปลอดภัยในชีวิตและ

ทรัพย์สิน/ลดอุบัติเหตุจากรางทางบก

แนวทางที่ ๓ ส่งเสริมสนับสนุนและจัดกิจกรรมงานทางด้านศาสนา ศิลปวัฒนธรรม

ประเพณี วันสำคัญของชาติ

แนวทางที่ ๔ ส่งเสริมสนับสนุนและจัดให้มีการเล่นกีฬานันทนาการ การพักผ่อน

หย่อนใจและจัดให้มีสถานที่ ที่เหมาะสมอย่างพอเพียง

แนวทางที่ ๕ ส่งเสริมสนับสนุนสวัสดิการสังคม

## ๑.๗ จุดยืนทางยุทธศาสตร์

- (๑) การพัฒนาชุมชนให้น่าอยู่มีความเข้มแข็ง โดยได้รับบริการสาธารณะด้านโครงสร้างพื้นฐานที่จำเป็นเพื่อรองรับการขยายตัวของชุมชนและเศรษฐกิจ
- (๒) การพัฒนาระบบการศึกษาและส่งเสริมศิลปวัฒนธรรมท้องถิ่น
- (๓) ส่งเสริมและพัฒนาศักยภาพคนและความเข้มแข็งของชุมชนในการพึ่งตนเอง
- (๔) การกำจัดขยะมูลฝอย สิ่งปฏิกูลและมลภาวะสิ่งแวดล้อมที่มีอย่างยั่งยืน
- (๕) การพัฒนาระบบการบริหารจัดการภาครัฐที่ดีและมีส่วนร่วมจากทุกภาคส่วน

## ๑.๘ แผนงาน

- (๑) แผนงานบริหารงานทั่วไป
- (๒) แผนงานการรักษาความสงบภายใน
- (๓) แผนงานการศึกษา
- (๔) แผนงานสาธารณสุข
- (๕) แผนงานสังคมสงเคราะห์
- (๖) แผนงานเคหะและชุมชน
- (๗) แผนงานสร้างความเข้มแข็งของชุมชน
- (๘) แผนงานการศาสนาและวัฒนธรรมและนันทนาการ
- (๙) แผนงานอุตสาหกรรมและการโยธา
- (๑๐) แผนงานการเกษตร
- (๑๑) แผนงานงบกลาง

## ๒. การวิเคราะห์เพื่อพัฒนาท้องถิ่น

### ๒.๑ การวิเคราะห์กรอบการจัดทำยุทธศาสตร์ขององค์กรปกครองส่วนท้องถิ่น

ในการจัดทำแผนพัฒนาท้องถิ่น (พ.ศ. ๒๕๖๑ – ๒๕๖๕) ขององค์การบริหารส่วนตำบลบางพลวงได้ใช้การวิเคราะห์ SWOT Analysis/Demand (Demand Analysis)/Global Demand และTrend ปัจจุบันและสถานการณ์การเปลี่ยนแปลงที่มีผลต่อการพัฒนา อย่างน้อยต้องประกอบด้วย การวิเคราะห์ศักยภาพด้านเศรษฐกิจ ด้านสังคม ด้านทรัพยากรธรรมชาติและสิ่งแวดล้อม ซึ่งมีรายละเอียดดังนี้

#### ๑. จุดแข็ง (S : Strength)

- ประชาชน ผู้นำชุมชน มีความพร้อมที่จะให้ความร่วมมือกับทางราชการในการพัฒนาท้องถิ่นของตนเอง
- ชุมชนเข้มแข็งได้รับการบริการสาธารณะด้านโครงสร้างพื้นฐานครบถ้วน
- มีเส้นทางสัญจรเป็นไปด้วยความสะดวก
- ประชาชนยังยึดมั่นในขนบธรรมเนียมประเพณีและวัฒนธรรมท้องถิ่น
- ประชากรส่วนใหญ่มีอาชีพเกษตรกรรม
- มีโรงเรียนสังกัดสพฐ. ๓ โรงเรียน
- ศูนย์พัฒนาเด็กเล็ก ๑ แห่ง

พื้นที่

- มีการประสานความร่วมมือระหว่างองค์การบริหารส่วนตำบลบางพลวงกับส่วนราชการใน

- ผู้นำชุมชนให้ความร่วมมือในการพัฒนาท้องถิ่น

แก้ไขปัญหาความเดือดร้อนของประชาชน

- มีวัด ๓ แห่ง

- องค์การบริหารส่วนตำบลบางพลวงมีระบบเสียงตามสายประชาสัมพันธ์ให้ประชาชนได้รับ

ทราบข้อมูลข่าวสาร

- มีกองทุนในหมู่บ้าน เช่น กองทุนหมู่บ้าน กองทุนประชาวิรัฐ ฯลฯ

## ๒. จุดอ่อน (W : Weakness)

- คนในวัยทำงานคนหนุ่มสาวไปทำงานนอกพื้นที่

ทำให้ขาดรายได้

- ประชาชนไม่สามารถรวมกลุ่มกันเพื่อดำเนินการด้านเศรษฐกิจของชุมชนในรูปของกลุ่ม

อาชีพอย่างเข้มแข็ง

## ๓. โอกาส (O : Opportunity)

➢ จังหวัดปราจีนบุรีสามารถสนับสนุนงบประมาณให้องค์การบริหารส่วนตำบลบางพลวง ที่มีแผนงาน/โครงการตามแนวทางยุทธศาสตร์การพัฒนาจังหวัด

- มีเส้นทางคมนาคมสะดวกสามารถรองรับการขยายตัวของการลงทุนทางเศรษฐกิจ

➢ ได้รับความร่วมมือสนับสนุนจากหน่วยงานของรัฐเป็นอย่างดีการปฏิรูป ระบบราชการทำให้พนักงานเกิดความกระตือรือร้นในการปฏิบัติงาน

- รัฐบาลมีนโยบายให้ประชาชนมีส่วนร่วมในการพัฒนาท้องถิ่นของตนเอง

- ได้รับงบประมาณจากส่วนกลางเพิ่มขึ้นเพื่อให้เพียงพอในการบริหารจัดการท้องถิ่น

## ๔. ข้อจำกัด (T : Threat)

➢ ปัจจุบันองค์การบริหารส่วนตำบลบางพลวงเป็นท้องถิ่นขนาดกลางมีงบประมาณจำกัดเมื่อเทียบกับภารกิจหน้าที่ต่าง ๆ ตามกฎหมายที่กำหนดให้เป็นอำนาจหน้าที่ตามกฎหมายอื่นตามภารกิจถ่ายโอนฯ ตามนโยบายท้องถิ่น นโยบายจังหวัดและนโยบายรัฐบาล

- งบประมาณที่ได้รับจากส่วนกลาง ไม่เพียงพอในการบริหารงาน

- กฎหมายและระเบียบต่าง ๆ ในการปฏิบัติงานทำให้ขาดความคล่องตัวในการบริหารงาน

➢ การพัฒนาบางด้านต้องเป็นไปตามกฎหมาย จึงไม่สามารถดำเนินการแก้ปัญหาได้ต้องอาศัยความเสียสละของชุมชนเท่านั้น ซึ่งบางครั้งก็ทำได้ยากมาก

## ๑.๒ การประเมินสถานการณ์สภาพแวดล้อมภายนอกที่เกี่ยวข้อง

ในการจัดทำแผนพัฒนาท้องถิ่น (พ.ศ. ๒๕๖๑ - ๒๕๖๕) ขององค์การบริหารส่วนตำบลบางพลวง นั้น ได้ทำการประเมินสถานการณ์สภาพแวดล้อมภายนอกที่เกี่ยวข้อง ซึ่งมีรายละเอียดดังนี้

ด้าน	สถานการณ์สภาพแวดล้อมภายนอกที่เกี่ยวข้อง	ข้อบ่งชี้และปริมาณของปัญหา/ความต้องการ	พื้นที่เป้าหมาย/กลุ่มเป้าหมาย	ความคาดหวังและแนวโน้มอนาคต
๑. ด้านการแก้ไขปัญหาความเดือดร้อนของประชาชน	๑) ประชาชนต้องการให้เส้นทางการเกษตรไม่เป็นหลุมเป็นบ่อ	- เส้นทางคมนาคม	- เส้นทางการเกษตรในพื้นที่ตำบลบางพลวง	- มีเส้นทางในการคมนาคมทางการเกษตรมีความสะดวกในการสัญจรไป - มา
	๒) ขาดแคลนแหล่งน้ำในการเกษตรและน้ำประปาสำหรับอุปโภค-บริโภคยังไม่พอเพียงและยังไม่ได้มาตรฐาน	- แหล่งน้ำและน้ำประปาในการอุปโภค-บริโภค	- ในเขต อบต.	- ประชาชนมีแหล่งน้ำและมีน้ำประปาใช้อย่างพอเพียงมีคุณภาพตามมาตรฐานมากขึ้น
	๓) ไฟฟ้าส่องสว่างทางและที่สาธารณะยังไม่สามารถดำเนินการครอบคลุมพื้นที่ได้ทั้งหมด	- ไฟฟ้า	- ทางและที่สาธารณะในเขต อบต.	- ทางและที่สาธารณะมีแสงสว่างเพียงพอประชาชนได้รับความสะดวกในการสัญจรไปมาและป้องกันการเกิดอาชญากรรมได้
๒. ด้านการป้องกันและปราบปรามการทุจริตประพฤติมิชอบในวงราชการ	การขาดความร่วมมือของประชาชนในการมีส่วนร่วม	- การมีส่วนร่วม	- ประชาชนในเขตองค์การบริหารส่วนตำบลบางพลวง	- ประชาชนในพื้นที่มีส่วนร่วมในกิจกรรมของสังคมมากขึ้น
๓. ด้านการพัฒนาเกษตรและเพิ่มมูลค่าสินค้า	ประชาชนในพื้นที่มีรายได้ทางเดียว	- รายได้	- ประชาชนในเขตองค์การบริหารส่วนตำบลบางพลวง	- ส่งเสริมอาชีพให้กับประชาชน/ครัวเรือนมีรายได้เพิ่มขึ้น
๔. ด้านการพัฒนาทรัพยากรธรรมชาติและสิ่งแวดล้อม การท่องเที่ยวและบริการ	ประชาชนเผาขยะในที่สาธารณะ	- มลพิษทางอากาศ	- สิ่งแวดล้อมในพื้นที่ตำบลบางพลวง	- ประชาชนสัมพันธ์ขอความร่วมมือกับประชาชนไม่ให้เผาขยะ
๕. ด้านการสาธารณสุข	ประชาชนไม่ให้ความสำคัญกับการรักษาสุขภาพและการออกกำลังกาย	- สุขภาพ	- ประชาชนในเขตองค์การบริหารส่วนตำบลบางพลวง	- ส่งเสริมและรณรงค์การออกกำลังกาย/ประชาชนมีสุขภาพที่แข็งแรง
๖. ด้านทรัพยากรมนุษย์และบริหารงานใน อบต.	บุคลากรยังขาดความรู้ความเข้าใจในเรื่องของการทำงานในบางเรื่อง	- เข้ารับการฝึกอบรมระเบียบ กฎหมายที่เกี่ยวข้องกับการปฏิบัติงาน	- บุคลากรในสังกัดองค์การบริหารส่วนตำบลบางพลวง	- บุคลากรมีความเข้าใจในระเบียบ กฎหมายที่เกี่ยวข้อง และสามารถปฏิบัติงานได้อย่างถูกต้อง
๗. ด้านการส่งเสริมการศึกษา ศาสนา วัฒนธรรมและรักษาประเพณีท้องถิ่น	- การศึกษา สื่อการเรียนการสอนยังไม่พอเพียง	- เด็กนักเรียนในเขต อบต.	- ศูนย์พัฒนาเด็กเล็ก อบต.บางพลวง/เด็กนักเรียนโรงเรียนในพื้นที่ อบต. บางพลวง	- มีสื่อการเรียนการสอนที่พอเพียงต่อเด็กนักเรียน

## ส่วนที่ ๔

### สรุปผลการติดตามและประเมินผลแผนพัฒนาท้องถิ่น

#### แบบการกำกับกำกับการจัดทำแผนพัฒนาท้องถิ่น (พ.ศ. ๒๕๖๑ - ๒๕๖๕)

คำชี้แจง : เป็นแบบประเมินตนเองในการจัดทำแผนพัฒนาท้องถิ่น (พ.ศ.๒๕๖๑-๒๕๖๕) ขององค์กรปกครองส่วนท้องถิ่น โดยจะทำการประเมินและรายงานทุก ๆ ครั้ง หลังจากที่ยังองค์กรปกครองส่วนท้องถิ่นได้ประกาศใช้แผนพัฒนาท้องถิ่นแล้ว

ชื่อองค์กรปกครองส่วนท้องถิ่น .....องค์การบริหารส่วนตำบลบางพลวง อ.บ้านสร้าง จ.ปราจีนบุรี.....

ประเด็นการประเมิน	มีการดำเนินการ	ไม่มีการดำเนินการ
<b>๑. คณะกรรมการแผนพัฒนาท้องถิ่น</b>		
๑.๑ มีการจัดตั้งคณะกรรมการพัฒนาท้องถิ่นเพื่อพิจารณาร่างแผนพัฒนาท้องถิ่น	✓	
๑.๒ มีการจัดประชุมคณะกรรมการพัฒนาท้องถิ่นเพื่อพิจารณาร่างแผนพัฒนาท้องถิ่น	✓	
๑.๓ มีการจัดประชุมอย่างต่อเนื่องสม่ำเสมอ	✓	
๑.๔ มีการจัดตั้งคณะกรรมการสนับสนุนจัดทำแผนพัฒนาท้องถิ่น	✓	
๑.๕ มีการจัดประชุมคณะกรรมการสนับสนุนจัดทำแผนพัฒนาท้องถิ่น	✓	
๑.๖ มีคณะกรรมการพัฒนาท้องถิ่นจัดประชาคมท้องถิ่นและร่วมจัดทำร่างแผนพัฒนาท้องถิ่น	✓	
<b>๒. การจัดทำแผนพัฒนาท้องถิ่น</b>		
๒.๑ มีการประชุมประชาคมท้องถิ่น (ระดับหมู่บ้าน/ชุมชน)	✓	
๒.๒ มีการประชุมประชาคมท้องถิ่น (ระดับตำบล/เมือง)	✓	
๒.๓ มีการเปิดโอกาสให้ประชาชนเข้ามามีส่วนร่วมในการจัดทำแผน	✓	
๒.๔ มีการแจ้งแนวทางการพัฒนาท้องถิ่น รับทราบปัญหาความต้องการ ประเด็นการพัฒนา ประเด็นที่เกี่ยวข้องและแนวทางปฏิบัติที่เหมาะสมกับสภาพพื้นที่	✓	
๒.๕ มีการรวบรวมข้อมูลจากข้อ ๒.๔ เพื่อนำมากำหนดแนวทางการจัดทำแผนพัฒนาท้องถิ่น	✓	
๒.๖ มีการกำหนดรูปแบบการติดตามประเมินผลยุทธศาสตร์ตามแนวทางการพิจารณาการติดตามและประเมินผลยุทธศาสตร์เพื่อความสอดคล้องแผนพัฒนาท้องถิ่น	✓	
๒.๗ มีการกำหนดรูปแบบการติดตามประเมินผลโครงการตามแนวทางการพิจารณาการติดตามและประเมินผลโครงการเพื่อความสอดคล้องแผนพัฒนาท้องถิ่น	✓	
๒.๘ มีการกำหนดรูปแบบการติดตามประเมินผลแผนพัฒนาท้องถิ่นประจำปีงบประมาณ	✓	
๒.๙ มีข้อเสนอแนะในการจัดทำแผนพัฒนาท้องถิ่นในอนาคต	✓	

**แบบที่ ๒ แบบติดตามและประเมินผลแผนพัฒนาท้องถิ่น**

คำชี้แจง : แบบที่ ๒ เป็นแบบติดตามตนเอง โดยมีวัตถุประสงค์เพื่อติดตามและประเมินผลแผนพัฒนาท้องถิ่น

**ส่วนที่ ๑ ข้อมูลทั่วไป**

- การรายงานผลการดำเนินงาน  
ภายในเดือนธันวาคม

**ส่วนที่ ๒ ผลการดำเนินงานตามแผนพัฒนา**

- จำนวนโครงการและงบประมาณตามแผนพัฒนาท้องถิ่น

ยุทธศาสตร์การพัฒนา	ปี ๒๕๖๑		ปี ๒๕๖๒		ปี ๒๕๖๓		ปี ๒๕๖๔		ปี ๒๕๖๕		รวม ๕ ปี	
	จำนวนโครงการ	งบประมาณ	จำนวนโครงการ	งบประมาณ	จำนวนโครงการ	งบประมาณ	จำนวนโครงการ	งบประมาณ	จำนวนโครงการ	งบประมาณ	จำนวนโครงการ	งบประมาณ
<b>ยุทธศาสตร์การพัฒนาของ อบต.บางพลวงที่ ๑ ตำบลการแก้ไขปัญหาค่าเสื่อมของประชาชน</b>												
๑.๑ แผนงานสร้างความเข้มแข็งของชุมชน	๑	๗๐,๐๐๐	๐	๐	๒	๑๓๐,๐๐๐	๒	๑๓๐,๐๐๐	๒	๑๓๐,๐๐๐	๗	๕๖๐,๐๐๐
๑.๒ แผนงานเกษตรและชุมชน	๒๖	๑๗,๐๑๕,๕๐๐	๓๐	๓๒,๒๐๕,๕๐๐	๑๕	๕๑,๗๐๒,๗๐๐	๑๕	๕๒,๖๒๒,๐๐๐	๙	๕๗,๘๕๐,๐๐๐	๘๕	๑๙๑,๓๙๘,๕๐๐
๑.๓ แผนงานรักษาความสงบภายใน	๐	๐	๑	๓๐,๐๐๐	๓	๕๘๐,๐๐๐	๓	๕๘๐,๐๐๐	๓	๕๘๐,๐๐๐	๑๐	๑,๕๘๐,๐๐๐
๑.๔ แผนงานการเกษตร	๐	๐	๑	๖๐๐,๐๐๐	๑	๖๐๐,๐๐๐	๑	๖๐๐,๐๐๐	๑	๖๐๐,๐๐๐	๔	๒,๔๐๐,๐๐๐
๑.๕ แผนงานการสาธารณสุขและนันทนาการ	๒	๒๐๐,๐๐๐	๑	๑๕๐,๐๐๐	๒	๑๗๐,๐๐๐	๒	๑๗๐,๐๐๐	๒	๑๗๐,๐๐๐	๙	๘๖๐,๐๐๐
<b>ยุทธศาสตร์การพัฒนาของ อบต.บางพลวงที่ ๒ ตำบลการป้องกันและปราบปรามการทุจริตประพฤติมิชอบในวงราชการ</b>												
๒.๑ แผนงานบริหารงานทั่วไป	๑	๑๕,๐๐๐	๓	๓๓๕,๐๐๐	๔	๗๕๕,๐๐๐	๔	๓๕๕,๐๐๐	๔	๓๕๕,๐๐๐	๑๖	๑,๙๗๕,๐๐๐
<b>ยุทธศาสตร์การพัฒนาของ อบต.บางพลวงที่ ๓ ตำบลการพัฒนาเกษตรกรรมและเพิ่มมูลค่าสินค้า</b>												
๓.๑ แผนงานการเกษตร	๐	๐	๓	๘๐,๐๐๐	๐	๐	๐	๐	๐	๐	๓	๘๐,๐๐๐
<b>ยุทธศาสตร์การพัฒนาของ อบต.บางพลวงที่ ๔ ตำบลการพัฒนาทรัพยากรธรรมชาติและสิ่งแวดล้อม การท่องเที่ยวและบริการ</b>												
๔.๑ แผนงานการเกษตร	๐	๐	๒	๒๐,๐๐๐	๕	๑๐๖,๐๐๐	๕	๑๐๖,๐๐๐	๕	๑๐๖,๐๐๐	๑๗	๓๓๘,๐๐๐
๔.๒ แผนงานบริหารงานทั่วไป	๒	๑๐๐,๐๐๐	๒	๑๕๐,๐๐๐	๔	๒๐๐,๐๐๐	๔	๒๖๐,๐๐๐	๔	๒๖๐,๐๐๐	๑๖	๙๗๐,๐๐๐
๔.๓ แผนงานการศึกษาวัฒนธรรมและนันทนาการ	๐	๐	๑	๒๐,๐๐๐	๑	๒๐,๐๐๐	๑	๒๐,๐๐๐	๑	๒๐,๐๐๐	๔	๘๐,๐๐๐

ยุทธศาสตร์การพัฒนา	ปี ๒๕๖๑		ปี ๒๕๖๒		ปี ๒๕๖๓		ปี ๒๕๖๔		ปี ๒๕๖๕		รวม ๕ ปี	
	จำนวนโครงการ	งบประมาณ	จำนวนโครงการ	งบประมาณ	จำนวนโครงการ	งบประมาณ	จำนวนโครงการ	งบประมาณ	จำนวนโครงการ	งบประมาณ	จำนวนโครงการ	งบประมาณ
<b>ยุทธศาสตร์การพัฒนาของ อบค.บางพลวงที่ ๕ ด้านการสาธารณสุข</b>												
๕.๑ แผนงานงบกลาง	๔	๙,๔๖๒,๒๓๖	๔	๙,๗๒๔,๖๓๖	๔	๑๑,๔๐๒,๔๕๖	๔	๑๑,๔๐๒,๔๕๖	๔	๑๑,๔๐๒,๔๕๖	๒๐	๕๓,๔๖๒,๒๔๐
๕.๒ แผนงานการศึกษาวัฒนธรรมและนันทนาการ	๐	๐	๐	๐	๖	๕๘,๐๐๐	๖	๕๘,๐๐๐	๖	๕๘,๐๐๐	๑๘	๑๔๔,๐๐๐
๕.๓ แผนงานสร้างความเข้มแข็งของชุมชน	๐	๐	๐	๐	๒	๕๐,๐๐๐	๒	๕๐,๐๐๐	๒	๕๐,๐๐๐	๖	๑๒๐,๐๐๐
๕.๔ แผนงานสาธารณสุข	๒	๑๒๐,๐๐๐	๗	๕๓๐,๐๐๐	๘	๕๓๐,๐๐๐	๘	๕๓๐,๐๐๐	๘	๕๓๐,๐๐๐	๓๓	๒,๑๔๐,๐๐๐
<b>ยุทธศาสตร์พัฒนาของ อบค.บางพลวงที่ ๖ ด้านการพัฒนาทรัพยากรมนุษย์และบริหารงานใน อบค.</b>												
๖.๑ แผนงานบริหารงานทั่วไป	๑	๒๐,๐๐๐	๒	๕๓๕,๐๐๐	๔	๕๑๕,๐๐๐	๔	๕๑๕,๐๐๐	๔	๕๑๕,๐๐๐	๑๕	๑,๙๐๐,๐๐๐
<b>ยุทธศาสตร์พัฒนาของ อบค.บางพลวงที่ ๗ ด้านการส่งเสริมการศึกษา ศาสนา วัฒนธรรมและรักษาประเพณีท้องถิ่น</b>												
๗.๑ แผนงานการศึกษา	๕	๑,๙๓๑,๒๒๐	๖	๒,๐๓๐,๐๐๐	๑๑	๒,๒๕๓,๐๑๔	๑๐	๒,๑๕๔,๐๐๐	๑๐	๒,๑๕๔,๐๐๐	๕๒	๑๐,๕๐๖,๒๓๔
๗.๒ แผนงานการศึกษาวัฒนธรรมและนันทนาการ	๐	๐	๑	๕๐,๐๐๐	๐	๐	๐	๐	๐	๐	๑	๕๐,๐๐๐
รวมทั้งสิ้น	๔๔	๒๘,๙๗๒,๗๕๖	๖๔	๔๖,๒๒๐,๕๕๖	๓๑	๕๘,๙๕๒,๑๗๐	๓๑	๕๘,๙๕๒,๑๗๐	๓๕	๕๘,๙๕๒,๑๗๐	๑๓๕	๒,๖๖๘,๐๓๒,๙๙๔

**แบบประเมินผลการดำเนินงานขององค์การบริหารส่วนตำบลบางพลวง  
ตามยุทธศาสตร์การพัฒนา**

**(๒) สรุปรายงานผลการดำเนินการ ปีงบประมาณ พ.ศ. ๒๕๖๕**

คำชี้แจง : แบบประเมินตนเอง โดยมีวัตถุประสงค์เพื่อใช้ประเมินผลการดำเนินงานขององค์กรปกครองส่วนท้องถิ่นตามยุทธศาสตร์ที่กำหนดไว้ในแผนพัฒนาท้องถิ่น (พ.ศ.๒๕๖๑-๒๕๖๕) ประเมินปีละหนึ่งครั้งภายในเดือนธันวาคมของทุกปี

สรุปรายงานผลการดำเนินการ ประจำปีงบประมาณ พ.ศ. ๒๕๖๕						
ลำดับที่	รายการ	โครงการ	งบประมาณ	โครงการที่สามารถดำเนินการได้ (๑๑โครงการ)		
				คิดเป็นร้อยละของแผนพัฒนาท้องถิ่น	คิดเป็นร้อยละของแผนการดำเนินงาน	คิดเป็นร้อยละของข้อบัญญัติ+เงินสะสม
๑	บรรจุในแผนพัฒนาท้องถิ่น (เพิ่มเติมแผน)	๖๕ ๒ = ๖๗	๗๔,๕๔๖,๔๕๖ ๕,๒๘๒,๐๐๐			
๒	ตั้งในข้อบัญญัติงบประมาณ (ตามแผนดำเนินงาน ๒๕๖๕)	๔๔	๑๙,๓๐๓,๐๐๐			
๓	จ่ายขาดเงินสะสม (ก้นเงิน)	๖	๖,๔๐๕,๗๒๐	๑๖.๔๑	๒๒	๒๕
๔	จัดทำแผนการดำเนินงาน - ข้อบัญญัติ = ๔๔ - จ่ายขาดเงินสะสม = ๖	๕๐	๒๕,๗๐๘,๗๒๐			
	สามารถดำเนินการได้ - ข้อบัญญัติ = ๕ - จ่ายขาดเงินสะสม = ๖	๑๑	๔,๐๘๘,๐๐๐ ๖,๔๐๕,๗๒๐			



สรุปผลการติดตามและประเมินผลแผนพัฒนาท้องถิ่น  
ตามแนวทางการพิจารณาการติดตามและประเมินผลยุทธศาสตร์  
เพื่อความสอดคล้องแผนพัฒนาท้องถิ่น (พ.ศ. ๒๕๖๑ - ๒๕๖๕)  
ขององค์การบริหารส่วนตำบลบางพลวง

โดย

คณะกรรมการติดตามและประเมินผลแผนพัฒนา  
องค์การบริหารส่วนตำบลบางพลวง  
อำเภอบ้านสร้าง จังหวัดปราจีนบุรี

แนวทางการพิจารณาการติดตามและประเมินผลยุทธศาสตร์  
เพื่อความสอดคล้องแผนพัฒนาท้องถิ่น (พ.ศ. ๒๕๖๑-๒๕๖๕)

ขององค์การบริหารส่วนตำบลบางพลวง

ประเด็นการพิจารณา	คะแนนเต็ม	คะแนนที่ได้
๑. ข้อมูลสภาพทั่วไปและข้อมูลพื้นฐานขององค์กรปกครองส่วนท้องถิ่น	๒๐	๒๐
๒. การวิเคราะห์สถานการณ์และศักยภาพ	๒๐	๒๐
๓. ยุทธศาสตร์ประกอบด้วย	๖๐	๖๐
๓.๑ ยุทธศาสตร์ขององค์กรปกครองส่วนท้องถิ่น	(๑๐)	(๑๐)
๓.๒ ยุทธศาสตร์ขององค์กรปกครองส่วนท้องถิ่นในเขตจังหวัด	(๑๐)	(๑๐)
๓.๓ ยุทธศาสตร์จังหวัด	(๑๐)	(๑๐)
๓.๔ วิสัยทัศน์	(๕)	(๕)
๓.๕ กลยุทธ์	(๕)	(๕)
๓.๖ เป้าประสงค์ของแต่ละประเด็นกลยุทธ์	(๕)	(๕)
๓.๗ จุดยืนทางยุทธศาสตร์	(๕)	(๕)
๓.๘ แผนงาน	(๕)	(๕)
๓.๙ ความเชื่อมโยงของยุทธศาสตร์ในภาพรวม	(๕)	(๕)
<b>รวมคะแนน</b>	<b>๑๐๐</b>	<b>๑๐๐</b>

แนวทางเบื้องต้นในการให้คะแนนแนวทางการพิจารณาการติดตามและประเมินผลยุทธศาสตร์  
 เพื่อความสอดคล้องแผนพัฒนาท้องถิ่น (พ.ศ. ๒๕๖๑ - ๒๕๖๕)  
 ขององค์การบริหารส่วนตำบลบางพลวง

ประเด็นการพิจารณา	รายละเอียดหลักเกณฑ์	คะแนนเต็ม	คะแนนที่ได้
๑. ข้อมูลสภาพทั่วไปและข้อมูลพื้นฐานขององค์กรปกครองส่วนท้องถิ่น	ควรประกอบด้วยข้อมูลดังนี้ (๑) ข้อมูลเกี่ยวกับด้านกายภาพ เช่น ที่ตั้งของหมู่บ้าน/ชุมชน/ตำบล ลักษณะภูมิประเทศ ลักษณะภูมิอากาศ ลักษณะของที่ดิน ลักษณะของแหล่งน้ำ ลักษณะของป่าไม้ ฯลฯ ด้านการเมือง/การปกครอง เช่น เขต การปกครองการเลือกตั้ง ฯลฯ	๒๐ (๓)	๒๐ (๓)
	(๒) ข้อมูลเกี่ยวกับด้านการเมือง/การปกครอง เช่น เขตการปกครอง การเลือกตั้ง ฯลฯ ประชากร เช่น ข้อมูลเกี่ยวกับจำนวนประชากร และ ช่วงอายุและจำนวนประชากร ฯลฯ	(๒)	(๒)
	(๓) ข้อมูลเกี่ยวกับสภาพทางสังคม เช่น การศึกษา สาธารณสุข อาชญากรรม ยาเสพติด การสังคมสงเคราะห์	(๒)	(๒)
	(๔) ข้อมูลเกี่ยวกับระบบบริหารพื้นฐาน เช่น การคมนาคมขนส่ง การ ไฟฟ้า การประปา โทรศัพท์ ฯลฯ	(๒)	(๒)
	(๕) ข้อมูลเกี่ยวกับระบบเศรษฐกิจ เช่น การเกษตร การประมง การ ประคूसัตว์ การบริการ การท่องเที่ยว อุตสาหกรรม การพาณิชย์/กลุ่ม อาชีพแรงงาน ฯลฯ	(๒)	(๒)
	(๖) ข้อมูลเกี่ยวกับศาสนา ประเพณี วัฒนธรรม เช่น การนับถือศาสนา ประเพณี และงานประจำปี ภูมิปัญญาท้องถิ่น ภาษาถิ่น สินค้าพื้นเมือง และของที่ระลึก ฯลฯ และอื่น ๆ	(๒)	(๒)
	(๗) ข้อมูลเกี่ยวกับทรัพยากรธรรมชาติ เช่น น้ำ ป่าไม้ ภูเขา คุณภาพ ของทรัพยากรธรรมชาติ ฯลฯ	(๒)	(๒)
	(๘) การสำรวจและจัดเก็บข้อมูลเพื่อการจัดทำแผนพัฒนาท้องถิ่นหรือ การใช้ข้อมูล จปฐ.	(๒)	(๒)
	(๙) การประชุมประชาคมท้องถิ่น รูปแบบ วิธีการ และการดำเนินการ ประชุมประชาคมท้องถิ่นโดยใช้กระบวนการร่วมคิด ร่วมทำ ร่วม ตัดสินใจ ร่วมตรวจสอบ ร่วมรับประโยชน์ ร่วมแก้ไขปัญหา ปรีกษาหารือ แลกเปลี่ยนเรียนรู้ เพื่อแก้ไขปัญหาสำหรับการพัฒนา ท้องถิ่นตามอำนาจหน้าที่ขององค์กรปกครองส่วนท้องถิ่น	(๓)	(๓)

ประเด็นการพิจารณา	รายละเอียดหลักเกณฑ์	คะแนนเต็ม	คะแนนที่ได้
๒. การวิเคราะห์สถานการณ์และศักยภาพ	<p><b>ควรประกอบด้วยข้อมูลดังนี้</b></p> <p>(๑) การวิเคราะห์ที่ครอบคลุมความเชื่อมโยง ความสอดคล้องยุทธศาสตร์จังหวัด ยุทธศาสตร์การพัฒนาขององค์กรปกครองส่วนท้องถิ่นในเขตจังหวัด ยุทธศาสตร์ขององค์กรปกครองส่วนท้องถิ่น นโยบายของผู้บริหารท้องถิ่น รวมถึงความเชื่อมโยงแผนยุทธศาสตร์ชาติ ๒๐ ปี แผนพัฒนาเศรษฐกิจและสังคมแห่งชาติ และ Thailand ๔.๐</p>	๒๐ (๕)	๒๐ (๕)
	(๒) การวิเคราะห์การใช้ผังเมืองรวมหรือผังเมืองเฉพาะและการบังคับใช้ผลของการบังคับใช้ สภาพการณ์ที่เกิดขึ้นต่อการพัฒนาท้องถิ่น	(๓)	(๓)
	(๓) การวิเคราะห์ทางสังคม เช่น ด้านแรงงาน การศึกษา สาธารณสุข ความยากจน อาชญากรรม ปัญหายาเสพติด เทคโนโลยี จารีต ประเพณี วัฒนธรรม ภูมิปัญญาท้องถิ่น เป็นต้น	(๓)	(๓)
	(๔) การวิเคราะห์ทางเศรษฐกิจ ข้อมูลด้านรายได้ครัวเรือน การส่งเสริมอาชีพ กลุ่มอาชีพ กลุ่มทางสังคม การพัฒนาอาชีพและกลุ่มต่าง ๆ สภาพทางเศรษฐกิจและความเป็นอยู่ทั่วไป เป็นต้น	(๓)	(๓)
	(๕) การวิเคราะห์สิ่งแวดล้อม พื้นที่สีเขียว ธรรมชาติต่าง ๆ ทางภูมิศาสตร์ กระบวนการหรือสิ่งที่เกิดขึ้น การประติษฐานที่มีผลต่อสิ่งแวดล้อมและการพัฒนา	(๓)	(๓)
	(๖) ผลการวิเคราะห์ศักยภาพเพื่อประเมินสถานภาพการพัฒนาในปัจจุบันและโอกาสการพัฒนาในอนาคตของท้องถิ่น ด้วยเทคนิค SWOT Analysis ที่อาจส่งผลต่อการดำเนินงานได้แก่ S-Strength (จุดแข็ง) W-Weakness (จุดอ่อน) O-Opportunity (โอกาส) และT-Threat (อุปสรรค)	(๓)	(๓)
๓. ยุทธศาสตร์	ควรประกอบด้วยข้อมูลดังนี้ สอดคล้องกับสภาพสังคม เศรษฐกิจ สิ่งแวดล้อมของท้องถิ่น ประเด็นปัญหาการพัฒนาและแนวทางการพัฒนาที่สอดคล้องกับยุทธศาสตร์ขององค์กรปกครองส่วนท้องถิ่น และเชื่อมโยงหลักประชาธิรัฐแผนยุทธศาสตร์ชาติ ๒๐ ปี แผนพัฒนาเศรษฐกิจและสังคมแห่งชาติ และ Thailand ๔.๐	๖๐ (๑๐)	๖๐ (๑๐)
๓.๑ ยุทธศาสตร์ขององค์กรปกครองส่วนท้องถิ่น			
๓.๒ ยุทธศาสตร์ขององค์กรปกครองส่วนท้องถิ่นในเขตจังหวัด	สอดคล้องและเชื่อมโยงกับสภาพสังคม เศรษฐกิจ สิ่งแวดล้อมของท้องถิ่น และยุทธศาสตร์จังหวัด และเชื่อมโยงหลักประชาธิรัฐแผนยุทธศาสตร์ชาติ ๒๐ ปี แผนพัฒนาเศรษฐกิจและสังคมแห่งชาติและ Thailand ๔.๐	(๑๐)	(๑๐)
๓.๓ ยุทธศาสตร์จังหวัด	สอดคล้องกับแผนพัฒนากลุ่มจังหวัด ยุทธศาสตร์พัฒนาภาค แผนพัฒนาเศรษฐกิจและสังคมแห่งชาติ แผนการบริหารราชการแผ่นดิน นโยบาย/ยุทธศาสตร์ คสช. และนโยบายรัฐบาล หลักประชาธิรัฐ แผนยุทธศาสตร์ชาติ ๒๐ ปี และThailand ๔.๐	(๑๐)	(๑๐)

ประเด็นการพิจารณา	รายละเอียดหลักเกณฑ์	คะแนนเต็ม	คะแนนที่ได้
๓.๔ วิสัยทัศน์	วิสัยทัศน์ ซึ่งมีลักษณะแสดงสถานภาพที่องค์กรปกครองส่วนท้องถิ่นต้องการจะเป็นหรือบรรลุถึงอนาคตอย่างชัดเจน สอดคล้องกับโอกาสและศักยภาพที่เป็นลักษณะเฉพาะขององค์กรปกครองส่วนท้องถิ่นและสัมพันธ์กับโครงการพัฒนา	(๕)	(๕)
๓.๕ กลยุทธ์	แสดงให้เห็นช่องทาง วิธีการ ภารกิจหรือสิ่งที่ต้องทำตามอำนาจหน้าที่ขององค์กรปกครองส่วนท้องถิ่นที่จะนำไปสู่การบรรลุวิสัยทัศน์ หรือแสดงให้เห็นถึงความชัดเจนในสิ่งที่จะดำเนินการให้บรรลุวิสัยทัศน์นั้น	(๕)	(๕)
๓.๖ เป้าประสงค์ของแต่ละประเด็นกลยุทธ์	เป้าประสงค์ของแต่ละประเด็นกลยุทธ์มีความสอดคล้องและสนับสนุนต่อกิจกรรมที่จะเกิดขึ้น มุ่งหมายสิ่งหนึ่งสิ่งใดที่ชัดเจน	(๕)	(๕)
๓.๗ จุดยืนทางยุทธศาสตร์ (Positioning)	ความมุ่งมั่นอันแน่วแน่ในการวางแผนพัฒนาท้องถิ่น เพื่อให้บรรลุวิสัยทัศน์ขององค์กรปกครองส่วนท้องถิ่น ซึ่งเกิดจากศักยภาพของพื้นที่จริง ที่จะนำไปสู่ผลสำเร็จทางยุทธศาสตร์	(๕)	(๕)
๓.๘ แผนงาน	แผนงานหรือจุดมุ่งหมายเพื่อการพัฒนาในอนาคต กำหนดจุดมุ่งหมายในเรื่องใดเรื่องหนึ่งหรือแผนงานที่เกิดจากเป้าประสงค์ ตัวชี้วัด ค่าเป้าหมาย กลยุทธ์ จุดยืนทางยุทธศาสตร์ขององค์กรปกครองส่วนท้องถิ่นที่มีความชัดเจน นำไปสู่การทำโครงการพัฒนาท้องถิ่นในแผนพัฒนาท้องถิ่น โดยระบุแผนงานและความเชื่อมโยงดังกล่าว	(๕)	(๕)
๓.๙ ความเชื่อมโยงของยุทธศาสตร์ในภาพรวม	ความเชื่อมโยงองค์รวมที่นำไปสู่การพัฒนาท้องถิ่นที่เกิดผลผลิต/โครงการจากแผนยุทธศาสตร์ชาติ ๒๐ ปี แผนพัฒนาเศรษฐกิจและสังคมแห่งชาติ ฉบับที่ ๑๒ Thailand ๔.๐ แผนพัฒนาภาค/แผนพัฒนากลุ่มจังหวัด /แผนพัฒนาจังหวัดยุทธศาสตร์การพัฒนาขององค์กรปกครองส่วนท้องถิ่นในเขตจังหวัด และยุทธศาสตร์ขององค์กรปกครองส่วนท้องถิ่น	(๕)	(๕)
<b>รวมคะแนน</b>		<b>๑๐๐</b>	<b>๑๐๐</b>

แนวทางการพิจารณาการติดตามและประเมินผลโครงการ  
เพื่อความสอดคล้องแผนพัฒนาท้องถิ่น (พ.ศ. ๒๕๖๑ - ๒๕๖๕)

ขององค์การบริหารส่วนตำบลบางพลวง

ประเด็นการพิจารณา	คะแนนเต็ม	คะแนนที่ได้
๑. การสรุปสถานการณ์การพิจารณา	๑๐	๑๐
๒. การประเมินผลการนำแผนพัฒนาท้องถิ่นไปปฏิบัติในเชิงปริมาณ	๑๐	๗
๓. การประเมินผลการนำแผนพัฒนาท้องถิ่นไปปฏิบัติในเชิงคุณภาพ	๑๐	๗
๔. แผนงานและยุทธศาสตร์การพิจารณา	๑๐	๑๐
๕. โครงการพัฒนา ประกอบด้วย	๖๐	๕๖
๕.๑ ความชัดเจนของชื่อโครงการ	(๕)	(๕)
๕.๒ กำหนดวัตถุประสงค์สอดคล้องกับโครงการ	(๕)	(๕)
๕.๓ เป้าหมาย (ผลผลิตของโครงการ) มีความชัดเจนนำไปสู่การตั้งงบประมาณได้ถูกต้อง	(๕)	(๕)
๕.๔ โครงการมีความสอดคล้องกับแผนยุทธศาสตร์ชาติ ๒๐ ปี	(๕)	(๕)
๕.๕ เป้าหมาย (ผลผลิตของโครงการ) มีความสอดคล้องกับแผนพัฒนาเศรษฐกิจและสังคมแห่งชาติ	(๕)	(๕)
๕.๖ โครงการมีความสอดคล้องกับ Thailand ๔.๐	(๕)	(๕)
๕.๗ โครงการสอดคล้องกับยุทธศาสตร์จังหวัด	(๕)	(๕)
๕.๘ โครงการแก้ไขปัญหาความยากจนหรือการเสริมสร้างให้ประเทศชาติ มั่งคั่ง มั่งคั่ง ยั่งยืน ภายใต้หลักประชารัฐ	(๕)	(๕)
๕.๙ งบประมาณ มีความสอดคล้องกับเป้าหมาย (ผลผลิตของโครงการ)	(๕)	(๓)
๕.๑๐ มีการประมาณการราคาถูกต้องตามหลักวิธีการงบประมาณ	(๕)	(๓)
๕.๑๑ มีการกำหนดตัวชี้วัด (KPI) และสอดคล้องกับวัตถุประสงค์และผล คาดว่าจะได้รับ	(๕)	(๕)
๕.๑๒ ผลที่คาดว่าจะได้รับ สอดคล้องกับวัตถุประสงค์	(๕)	(๕)
<b>รวมคะแนน</b>	<b>๑๐๐</b>	<b>๙๑</b>

แนวทางเบื้องต้นในการให้คะแนนแนวทางการพิจารณาการติดตามและประเมินผลโครงการ  
 เพื่อความสอดคล้องแผนพัฒนาท้องถิ่น (พ.ศ. ๒๕๖๑ - ๒๕๖๕)  
 ขององค์การบริหารส่วนตำบลบางพลวง

ประเด็น การพิจารณา	รายละเอียดหลักเกณฑ์	คะแนน เต็ม	คะแนน ที่ได้
๑. การสรุป สถานการณ์ การพัฒนา	เป็นการวิเคราะห์กรอบการจัดทำยุทธศาสตร์ขององค์กรปกครองส่วน ท้องถิ่น (ใช้การวิเคราะห์ SWOT Analysis/Demand (Demand Analysis)/Global Demand และ Trend ปัจจัยและสถานการณ์ การเปลี่ยนแปลงที่มีผลต่อการพัฒนา อย่างน้อยต้องประกอบด้วยการ วิเคราะห์ศักยภาพด้านเศรษฐกิจ, ด้านสังคม, ด้าน ทรัพยากรธรรมชาติและสิ่งแวดล้อม)	๑๐	๑๐
๒. การประเมินผล การนำแผนพัฒนา ท้องถิ่นไปปฏิบัติ ในเชิงปริมาณ	๑) การควบคุมที่มีตัวเลขต่าง ๆ เพื่อนำมาใช้วัดผลในเชิงปริมาณ เช่น การวัดจำนวนโครงการ กิจกรรม งานต่าง ๆ ก็คือผลผลิตนั้นเองว่า เป็นไปตามที่ตั้งเป้าหมายเอาไว้หรือไม่ จำนวนที่ดำเนินการจริงตามที่ ได้กำหนดไว้เท่าไร จำนวนที่ไม่สามารถดำเนินการได้มีจำนวนเท่าไร สามารถอธิบายได้ตามหลักประสิทธิภาพ (Efficiency) ของการพัฒนา ท้องถิ่นตามอำนาจหน้าที่ที่ได้กำหนดไว้ ๒) วิเคราะห์ผลกระทบ/สิ่งที่กระทบ (Impact) โครงการที่ดำเนินการ ในเชิงปริมาณ (Qualitative)	๑๐	๗
๓. การประเมินผล การนำแผนพัฒนา ท้องถิ่นไปปฏิบัติ ในเชิงคุณภาพ	๑) การประเมินประสิทธิผลของแผนพัฒนาในเชิงคุณภาพ คือการ นำเอาเทคนิคต่าง ๆ มาใช้เพื่อวัดค่าภารกิจ โครงการ กิจกรรม งาน ต่าง ๆ ที่ดำเนินการในพื้นที่นั้น ๆ ตรงต่อความต้องการของประชาชน หรือไม่และเป็นไปตามอำนาจหน้าที่หรือไม่ ประชาชนพึงพอใจหรือไม่ สิ่งของ วัสดุ ครุภัณฑ์ การดำเนินการต่าง ๆ มีสภาพหรือลักษณะ ถูกต้อง คงทน ถาวร สามารถใช้ได้ตามวัตถุประสงค์หรือไม่ ซึ่ง เป็นไปตามหลักประสิทธิผล (Effectiveness) ผลการปฏิบัติราชการ ตามที่บรรลุวัตถุประสงค์ และเป้าหมายของแผนปฏิบัติราชการตามที่ ได้รับงบประมาณมาดำเนินการ รวมถึงสามารถเทียบเคียงกับส่วน ราชการหรือหน่วยงาน ๒) วิเคราะห์ผลกระทบ/สิ่งที่กระทบ (Impact) โครงการที่ดำเนินการ ในเชิงคุณภาพ (Qualitative)	๑๐	๘
๔. แผนงานและ ยุทธศาสตร์การ พัฒนา	๑) วิเคราะห์แผนงาน งาน ที่เกิดจากด้านต่าง ๆ มีความสอดคล้องกับ ยุทธศาสตร์ขององค์กรปกครองส่วนท้องถิ่นในมิติต่าง ๆ จนนำไปสู่ การจัดทำโครงการพัฒนาท้องถิ่นโดยใช้ SWOT Analysis/Demand (Demand Analysis)/Global Demand/ Trend หรือหลักการบูรณาการ (Integration) กับองค์กรปกครอง ส่วนท้องถิ่นที่มีพื้นที่ติดต่อกัน ๒) วิเคราะห์แผนงาน งาน ที่เกิดจากด้านต่าง ๆ ที่สอดคล้องกับการ แก้ไขปัญหาความยากจน หลักปรัชญา	๑๐	๑๐

ประเด็น การพิจารณา	รายละเอียดหลักเกณฑ์	คะแนน เต็ม	คะแนน ที่ได้
๕. โครงการพัฒนา ๕.๑ ความชัดเจน ของชื่อโครงการ	ควรประกอบด้วยข้อมูลดังนี้ เป็นโครงการที่มีวัตถุประสงค์สนองต่อยุทธศาสตร์การพัฒนาขององค์กร ปกครองส่วนท้องถิ่นและดำเนินการเพื่อให้การพัฒนาบรรลุตาม วิสัยทัศน์ขององค์กรปกครองส่วนท้องถิ่นที่กำหนดไว้ ชื่อโครงการมี ความชัดเจน มุ่งไปเรื่องใดเรื่องหนึ่ง อ่านแล้วเข้าใจได้ว่าจะพัฒนาอะไร ในอนาคต	๖๐ (๕)	๕๘ (๕)
๕.๒ กำหนด วัตถุประสงค์ สอดคล้องกับ โครงการ	มีวัตถุประสงค์ชัดเจน (clear objective) โครงการต้องกำหนด วัตถุประสงค์สอดคล้องกับความเป็นมาของโครงการ สอดคล้องกับ หลักการและเหตุผล วิธีการดำเนินงานต้องสอดคล้องกับวัตถุประสงค์ มี ความเป็นไปได้ชัดเจน มีลักษณะเฉพาะเจาะจง	(๕)	(๕)
๕.๓ เป้าหมาย (ผลผลิตของ โครงการ) มีความ ชัดเจนนำไปสู่การ ตั้งงบประมาณได้ ถูกต้อง	สภาพที่ยากให้เกิดขึ้นในอนาคตเป็นทิศทางที่ต้องไปให้ถึงเป้าหมาย ต้องชัดเจน สามารถระบุจำนวนเท่าไร กลุ่มเป้าหมายคืออะไร มีผลผลิต อย่างไร กลุ่มเป้าหมาย พื้นที่ดำเนินงาน และระยะเวลาดำเนินงาน อธิบายให้ชัดเจนว่าโครงการนี้จะทำที่ไหน เริ่มต้นในช่วงเวลาใดและจบ ลงเมื่อไร ใครคือกลุ่มเป้าหมายของโครงการ หากกลุ่มเป้าหมายมีหลาย กลุ่ม ให้บอกชัดเจนไปว่าใครคือกลุ่มเป้าหมายหลัก ใครคือ กลุ่มเป้าหมายรอง	(๕)	(๕)
๕.๔ โครงการ มีความสอดคล้อง กับแผนยุทธศาสตร์ ๒๐ ปี	โครงการสอดคล้องกับ (๑) ความมั่นคง (๒) การสร้างความสามารถในการ การแข่งขัน (๓) การพัฒนาเสริมสร้างศักยภาพคน (๔) การสร้างโอกาส ความเสมอภาคและเท่าเทียมกันทางสังคม (๕) การสร้างการเติบโตบน คุณภาพชีวิตที่เป็นมิตรต่อสิ่งแวดล้อม (๖) การปรับสมดุลและพัฒนา ระบบการบริหารจัดการภาครัฐ เพื่อให้เกิดความมั่นคง มั่งคั่ง ยั่งยืน	(๕)	(๕)
๕.๕ เป้าหมาย (ผลผลิตของ โครงการ) มีความ สอดคล้องกับ แผนพัฒนา เศรษฐกิจและสังคม แห่งชาติ	โครงการมีความสอดคล้องแผนพัฒนาเศรษฐกิจและสังคมแห่งชาติฉบับ ที่ ๑๒ โดย (๑) ยึดหลักปรัชญาเศรษฐกิจพอเพียง (๒) ยึดคนเป็น ศูนย์กลางพัฒนา (๓) ยึดวิสัยทัศน์ภายใต้ยุทธศาสตร์ชาติ ๒๐ ปี (๔) ยึด เป้าหมายอนาคตประเทศไทย ๒๕๗๙ (๕) ยึดหลักการนำไปสู่ปฏิบัติให้ เกิดผลสัมฤทธิ์อย่างจริงจังใน ๕ ปีที่ต่อยอดไปสู่ผลสัมฤทธิ์ที่เป็น เป้าหมายระยะยาว ภายใต้แนวทางการพัฒนา (๑) การยกระดับ ศักยภาพการแข่งขันและการหลุดพ้นกับดักรายได้ปานกลางสู่รายได้สูง (๒) การพัฒนาศักยภาพคนตามช่วงวัยและการปฏิรูประบบเพื่อสร้าง สังคมสูงวัยอย่างมีคุณภาพ (๓) การลดความเหลื่อมล้ำทางสังคม (๔) การ รองรับการเชื่อมโยงภูมิภาคและความเป็นเมือง (๕) การสร้างความ เจริญเติบโตทางเศรษฐกิจและสังคมอย่างเป็นมิตรกับสิ่งแวดล้อม (๖) การบริหารราชการแผ่นดินที่มีประสิทธิภาพ	(๕)	(๕)



ประเด็น การพิจารณา	รายละเอียดหลักเกณฑ์	คะแนน เต็ม	คะแนน ที่ได้
๕.๖ โครงการมีความ สอดคล้อง Thailand ๔.๐	โครงการมีลักษณะหรือสอดคล้องกับการปรับเปลี่ยนโครงสร้างเศรษฐกิจ ไปสู่ Value-Based Economy หรือเศรษฐกิจที่ขับเคลื่อนด้วยนวัตกรรม ทำน้อย ได้มาก เช่น (๑) เปลี่ยนจากการผลิตสินค้า โภคภัณฑ์ไปสู่สินค้า เชิงนวัตกรรม (๒) เปลี่ยนจากการขับเคลื่อนประเทศด้วย ภาคอุตสาหกรรม ไปสู่การขับเคลื่อนด้วยเทคโนโลยี ความคิดสร้างสรรค์ และนวัตกรรม (๓) เปลี่ยนจากการเน้นภาคการผลิตสินค้าไปสู่การเน้น ภาคบริการมากขึ้น รวมถึงโครงการที่เติมเต็มด้วยวิทยาการ ความคิด สร้างสรรค์ นวัตกรรม วิทยาศาสตร์ เทคโนโลยี และการวิจัยและพัฒนา แล้วต่อยอดความได้เปรียบเชิงเปรียบเทียบ เช่น ด้านการเกษตร เทคโนโลยีชีวภาพ สาธารณสุข วัฒนธรรม ฯลฯ	(๕)	(๕)
๕.๗ โครงการ สอดคล้องกับ ยุทธศาสตร์จังหวัด	โครงการพัฒนาท้องถิ่นมีความสอดคล้องกับช่วงระยะเวลาของ แผนพัฒนาจังหวัดที่ได้กำเนิดขึ้น เพื่อขับเคลื่อนการพัฒนาท้องถิ่นเสมือน หนึ่งการขับเคลื่อนการพัฒนาจังหวัด ซึ่งไม่สามารถแยกส่วนใดส่วนหนึ่ง ออกจากกันได้ นอกจากนี้โครงการพัฒนาท้องถิ่นต้องเป็นโครงการ เชื่อมต่อหรือเดินทางไปด้วยกันกับยุทธศาสตร์จังหวัดที่ได้กำหนดขึ้นเป็น ปัจจุบัน	(๕)	(๕)
๕.๘ โครงการแก้ไข ปัญหาความยากจน หรือการเสริมสร้างให้ ประเทศชาติมั่นคง มั่งคั่ง ยั่งยืน ภายใต้ หลักประชารัฐ	เป็นโครงการที่ดำเนินการภายใต้พื้นฐานความพอเพียงที่ประชาชน ดำเนินการเองหรือร่วมดำเนินการ เป็นโครงการต่อยอดและขยายได้ เป็น โครงการที่ประชาชนต้องการเพื่อให้เกิดความยั่งยืน ซึ่งมีลักษณะที่จะให้ ท้องถิ่นมีความมั่นคง มั่งคั่ง ยั่งยืน เป็นท้องถิ่นที่พัฒนาแล้วด้วยการ พัฒนาปรัชญาเศรษฐกิจพอเพียง	(๕)	(๕)
๕.๙ งบประมาณมี ความสอดคล้องกับ เป้าหมาย(ผลผลิต ของโครงการ)	งบประมาณโครงการพัฒนาจะต้องคำนึงถึงหลักสำคัญ ๕ ประการในการ จัดทำโครงการได้แก่ (๑) ความประหยัด (Economy) (๒) ความมี ประสิทธิภาพ (Efficiency) (๓) ความมีประสิทธิภาพ (Effectiveness) (๔) ความยุติธรรม (Equity) (๕) ความโปร่งใส (Transparency)	(๕)	(๓)
๕.๑๐ มีการประมาณ การราคาถูกต้องตาม หลักวิธีการ งบประมาณ	การประมาณราคาเพื่อการพัฒนาต้องให้สอดคล้องกับโครงการถูกต้อง ตามหลักวิชาการทางช่าง หลักของราคากลาง ราคากลางท้องถิ่น มีความ โปร่งใสในการกำหนดราคาและตรวจสอบในเชิงประจักษ์	(๕)	(๓)

ประเด็น การพิจารณา	รายละเอียดหลักเกณฑ์	คะแนน เต็ม	คะแนน ที่ได้
๕.๑๑ มีการกำหนด ตัวชี้วัด (KPI) และ สอดคล้องกับ วัตถุประสงค์และผลที่ คาดว่าจะได้รับ	มีการกำหนดตัวชี้วัดผลงาน (Key Performance Indicator : KPI) ที่ สามารถวัดได้ (measurable) ใช้บอกประสิทธิผล (effectiveness) ใช้บอกประสิทธิภาพ (efficiency) ได้ เช่น การกำหนดความพึงพอใจ การกำหนดร้อยละ การกำหนดอันเกิดจากผลของวัตถุประสงค์ที่เกิดที่สิ่งที่ได้รับ (การคาดการณ์ คาดว่าจะได้รับ)	(๕)	(๕)
๕.๑๒ ผลที่คาดว่าจะ ได้รับสอดคล้องกับ วัตถุประสงค์	ผลที่ได้รับเป็นสิ่งที่เกิดขึ้นได้จริงจากการดำเนินการตามโครงการพัฒนาซึ่งสอดคล้องกับวัตถุประสงค์ที่ตั้งไว้ การได้ผลหรือผลที่เกิดขึ้นจะต้องเท่ากับวัตถุประสงค์หรือมากกว่าวัตถุประสงค์ ซึ่งการเขียนวัตถุประสงค์ควรคำนึงถึง (๑) ความเป็นไปได้และมีความเฉพาะเจาะจง ในการดำเนินงานตามโครงการ (๒) วัดและประเมินผลดับของความสำเร็จได้ (๓) ระบุสิ่งที่ต้องการดำเนินงานอย่างชัดเจนและเฉพาะเจาะจงมากที่สุดและสามารถปฏิบัติได้ (๔) เป็นเหตุเป็นผล สอดคล้องกับความเป็นจริง (๕) ส่งผลต่อการบ่งบอกเวลาได้	(๕)	(๕)
รวมคะแนน		๑๐๐	๙๑

\*\*\*\*\*

**รายงานยอดงบประมาณคงเหลือ**  
**ประจำเดือน กันยายน ปีงบประมาณ พ.ศ. 2565**  
**อบต.บางพลวง**

งาน	หมวดรายจ่าย	ประเภทรายจ่าย	โครงการ	งบประมาณอนุมัติ (บาท)	โอนเพิ่ม (บาท)	โอนลด (บาท)	ผูกพัน (บาท)	เบิกจ่าย (บาท)
งบกลาง	งบกลาง	เงินสมทบกองทุนประกันสังคม	-	157,542.00	0.00	0.00	0.00	113,842.00
งบกลาง	งบกลาง	เงินสมทบกองทุนเงินทดแทน	-	6,301.00	0.00	0.00	0.00	6,075.20
งบกลาง	งบกลาง	เบี้ยยังชีพผู้สูงอายุ	-	9,500,000.00	0.00	0.00	0.00	8,822,500.00
งบกลาง	งบกลาง	เบี้ยยังชีพพิการ	-	1,700,000.00	0.00	0.00	0.00	1,586,800.00
งบกลาง	งบกลาง	เบี้ยยังชีพผู้พิการ	-	100,000.00	0.00	0.00	0.00	84,000.00
งบกลาง	งบกลาง	เงินสำรองจ่าย	-	442,773.00	0.00	0.00	0.00	408,147.00
งบกลาง	งบกลาง	รายจ่ายตามข้อผูกพัน	เงินสมทบกองทุนบำเหน็จบำนาญข้าราชการส่วนท้องถิ่น (ก.ม.ท.)	532,364.00	0.00	0.00	0.00	532,364.00
งบกลาง	งบกลาง	รายจ่ายตามข้อผูกพัน	เงินสมทบกองทุนหลักประกันสุขภาพตำบลบางพลวง	130,000.00	0.00	0.00	0.00	128,250.00
งบกลาง	งบกลาง	เงินช่วยเหลือ	เงินช่วยเหลือค่าสหวิทยากร/พนักงาน	50,000.00	0.00	0.00	0.00	0.00
งบกลาง	งบกลาง	เงินช่วยเหลือ	เงินช่วยเหลือค่าสหวิทยากรจ้าง	10,000.00	0.00	0.00	0.00	0.00
รวมหมวดงบกลาง				12,628,980.00	0.00	0.00	0.00	11,681,978.20
งานบริหารทั่วไป	เงินเดือน (ฝ่ายการเมือง)	ค่าตอบแทนรายเดือนนายก/รองนายกองค์กรปกครองส่วนท้องถิ่น	-	514,080.00	0.00	0.00	0.00	402,804.92
งานบริหารทั่วไป	เงินเดือน (ฝ่ายการเมือง)	ค่าตอบแทนประจำตำแหน่งนายก/รองนายก	-	42,120.00	0.00	0.00	0.00	33,003.71
งานบริหารทั่วไป	เงินเดือน (ฝ่ายการเมือง)	ค่าตอบแทนพิเศษนายก/รองนายก	-	42,120.00	0.00	0.00	0.00	33,003.71
งานบริหารทั่วไป	เงินเดือน (ฝ่ายการเมือง)	ค่าตอบแทนรายเดือนเลขานุการ/ที่ปรึกษานายกเทศมนตรี นายกองค์การบริหารส่วนตำบล	-	86,400.00	0.00	0.00	0.00	62,709.50
งานบริหารทั่วไป	เงินเดือน (ฝ่ายการเมือง)	ค่าตอบแทนประธานสภา/รองประธานสภา/สมาชิกสภา/เลขานุการสภาองค์กรปกครองส่วนท้องถิ่น	-	1,874,360.00	0.00	600,000.00	0.00	883,303.85
รวมหมวดเงินเดือน (ฝ่ายการเมือง)				2,559,080.00	0.00	600,000.00	0.00	1,414,825.69
งานบริหารทั่วไป	เงินเดือน (ฝ่ายประจำ)	เงินเดือนข้าราชการ หรือพนักงานส่วนท้องถิ่น	-	2,038,620.00	0.00	103,500.00	0.00	1,546,669.70
งานบริหารทั่วไป	เงินเดือน (ฝ่ายประจำ)	เงินเพิ่มต่าง ๆ ของข้าราชการ หรือพนักงานส่วนท้องถิ่น	-	84,000.00	0.00	0.00	0.00	34,774.00
งานบริหารทั่วไป	เงินเดือน (ฝ่ายประจำ)	เงินประจำตำแหน่ง	-	168,000.00	0.00	0.00	0.00	87,274.00
งานบริหารทั่วไป	เงินเดือน (ฝ่ายประจำ)	ค่าตอบแทนพนักงานจ้าง	-	743,280.00	20,000.00	0.00	0.00	742,825.12
งานบริหารทั่วไป	เงินเดือน (ฝ่ายประจำ)	เงินเพิ่มต่าง ๆ ของพนักงานจ้าง	-	70,000.00	0.00	0.00	0.00	64,055.91
งานวางแผนสถิติและวิชาการ	เงินเดือน (ฝ่ายประจำ)	เงินเดือนข้าราชการ หรือพนักงานส่วนท้องถิ่น	-	448,920.00	0.00	0.00	0.00	445,620.00
งานวางแผนสถิติและวิชาการ	เงินเดือน (ฝ่ายประจำ)	ค่าตอบแทนพนักงานจ้าง	-	190,800.00	0.00	0.00	0.00	187,200.00
งานบริหารงานคลัง	เงินเดือน (ฝ่ายประจำ)	เงินเดือนข้าราชการ หรือพนักงานส่วนท้องถิ่น	-	1,361,580.00	0.00	430,000.00	0.00	661,380.00
งานบริหารงานคลัง	เงินเดือน (ฝ่ายประจำ)	เงินประจำตำแหน่ง	-	42,000.00	0.00	0.00	0.00	42,000.00
งานบริหารงานคลัง	เงินเดือน (ฝ่ายประจำ)	ค่าตอบแทนพนักงานจ้าง	-	519,720.00	55,000.00	0.00	0.00	574,043.29
งานบริหารงานคลัง	เงินเดือน (ฝ่ายประจำ)	เงินเพิ่มต่าง ๆ ของพนักงานจ้าง	-	22,000.00	5,000.00	0.00	0.00	25,598.50
งานควบคุมภายในและการตรวจสอบภายใน	เงินเดือน (ฝ่ายประจำ)	เงินเดือนข้าราชการ หรือพนักงานส่วนท้องถิ่น	-	389,400.00	0.00	0.00	0.00	385,980.00
งานป้องกันและบรรเทาสาธารณภัย	เงินเดือน (ฝ่ายประจำ)	เงินเดือนข้าราชการ หรือพนักงานส่วนท้องถิ่น	-	277,900.00	0.00	170,000.00	0.00	46,895.30
งานป้องกันและบรรเทาสาธารณภัย	เงินเดือน (ฝ่ายประจำ)	เงินเพิ่มต่าง ๆ ของข้าราชการ หรือพนักงานส่วนท้องถิ่น	-	0.00	10,000.00	0.00	0.00	9,935.30
งานป้องกันและบรรเทาสาธารณภัย	เงินเดือน (ฝ่ายประจำ)	ค่าตอบแทนพนักงานจ้าง	-	164,760.00	10,000.00	0.00	0.00	169,320.00
งานบริหารทั่วไปเกี่ยวกับการศึกษา	เงินเดือน (ฝ่ายประจำ)	เงินเดือนข้าราชการ หรือพนักงานส่วนท้องถิ่น	-	725,260.00	0.00	362,460.00	0.00	235,680.00
งานบริหารทั่วไปเกี่ยวกับการศึกษา	เงินเดือน (ฝ่ายประจำ)	เงินประจำตำแหน่ง	-	42,000.00	0.00	0.00	0.00	0.00
งานระดับก่อนวัยเรียนและประถมศึกษา	เงินเดือน (ฝ่ายประจำ)	เงินเดือนข้าราชการ หรือพนักงานส่วนท้องถิ่น	-	272,760.00	5,000.00	0.00	0.00	275,760.00
งานระดับก่อนวัยเรียนและประถมศึกษา	เงินเดือน (ฝ่ายประจำ)	ค่าตอบแทนพนักงานจ้าง	-	191,760.00	0.00	0.00	0.00	189,960.00
งานบริหารทั่วไปเกี่ยวกับสาธารณสุข	เงินเดือน (ฝ่ายประจำ)	เงินเดือนข้าราชการ หรือพนักงานส่วนท้องถิ่น	-	355,320.00	0.00	0.00	0.00	0.00
งานส่งเสริมและสนับสนุนความเข้มแข็งชุมชน	เงินเดือน (ฝ่ายประจำ)	เงินเดือนข้าราชการ หรือพนักงานส่วนท้องถิ่น	-	222,240.00	5,000.00	0.00	0.00	226,080.00
งานส่งเสริมและสนับสนุนความเข้มแข็งชุมชน	เงินเดือน (ฝ่ายประจำ)	ค่าตอบแทนพนักงานจ้าง	-	190,800.00	0.00	5,000.00	0.00	80,357.10
งานบริหารทั่วไปเกี่ยวกับอุตสาหกรรมและการโยธา	เงินเดือน (ฝ่ายประจำ)	เงินเดือนข้าราชการ หรือพนักงานส่วนท้องถิ่น	-	448,920.00	0.00	0.00	0.00	445,620.00
งานบริหารทั่วไป	เงินเดือน (ฝ่ายประจำ)	เงินประจำตำแหน่ง	-	42,000.00	0.00	0.00	0.00	42,000.00

เกี่ยวกับ อุตสาหกรรมและ การโยธา									
งานก่อสร้าง	เงินเดือน (ฝ่ายประจำ)	เงินเดือนข้าราชการ หรือพนักงานส่วนท้องถิ่น	-	951,120.00	0.00	770,000.00	0.00	0.00	0.00
งานก่อสร้าง	เงินเดือน (ฝ่ายประจำ)	ค่าตอบแทนพนักงานจ้าง	-	825,720.00	0.00	0.00	0.00	0.00	740,640.00
งานก่อสร้าง	เงินเดือน (ฝ่ายประจำ)	เงินเพิ่มต่าง ๆ ของพนักงานจ้าง	-	72,000.00	0.00	0.00	0.00	0.00	62,000.00
งานส่งเสริม การเกษตร	เงินเดือน (ฝ่ายประจำ)	เงินเดือนข้าราชการ หรือพนักงานส่วนท้องถิ่น	-	596,320.00	0.00	0.00	0.00	0.00	399,360.00
งานส่งเสริม การเกษตร	เงินเดือน (ฝ่ายประจำ)	เงินประจำตำแหน่ง	-	42,000.00	0.00	0.00	0.00	0.00	0.00
งานส่งเสริม การเกษตร	เงินเดือน (ฝ่ายประจำ)	ค่าตอบแทนพนักงานจ้าง	-	324,000.00	0.00	0.00	0.00	0.00	324,000.00
งานส่งเสริม การเกษตร	เงินเดือน (ฝ่ายประจำ)	เงินเพิ่มต่าง ๆ ของพนักงานจ้าง	-	36,000.00	0.00	0.00	0.00	0.00	36,000.00
รวมหมวดเงินเดือน (ฝ่ายประจำ)				11,859,140.00	110,000.00	1,840,960.00	0.00	0.00	8,081,028.22
งานบริหารทั่วไป	ค่าตอบแทน	ค่าตอบแทนผู้ปฏิบัติงานราชการอื่นเป็นประโยชน์ แก่องค์กรปกครองส่วนท้องถิ่น	-	50,000.00	0.00	0.00	0.00	0.00	0.00
งานบริหารทั่วไป	ค่าตอบแทน	ค่าตอบแทนการปฏิบัติงานนอกเวลาราชการ	-	50,000.00	0.00	0.00	0.00	0.00	0.00
งานบริหารทั่วไป	ค่าตอบแทน	ค่าเช่าบ้าน	-	300,000.00	0.00	0.00	0.00	0.00	116,000.00
งานบริหารทั่วไป	ค่าตอบแทน	เงินช่วยเหลือการศึกษาบุตร	เงินช่วยเหลือการศึกษาบุตรข้าราชการ/พนักงาน/ลูกจ้าง ประจำ	50,000.00	0.00	0.00	0.00	0.00	49,200.00
งานบริหารงานคลัง	ค่าตอบแทน	ค่าตอบแทนผู้ปฏิบัติงานราชการอื่นเป็นประโยชน์ แก่องค์กรปกครองส่วนท้องถิ่น	-	200,000.00	200,000.00	0.00	0.00	0.00	93,900.00
งานบริหารงานคลัง	ค่าตอบแทน	ค่าตอบแทนการปฏิบัติงานนอกเวลาราชการ	-	30,000.00	0.00	0.00	0.00	0.00	0.00
งานบริหารงานคลัง	ค่าตอบแทน	ค่าเช่าบ้าน	-	70,000.00	0.00	0.00	0.00	0.00	0.00
งานบริหารงานคลัง	ค่าตอบแทน	เงินช่วยเหลือการศึกษาบุตร	เงินช่วยเหลือการศึกษาบุตรข้าราชการ/พนักงาน/ลูกจ้าง ประจำ	10,000.00	0.00	0.00	0.00	0.00	0.00
งานบริหารทั่วไป เกี่ยวกับการศึกษา	ค่าตอบแทน	ค่าตอบแทนผู้ปฏิบัติงานราชการอื่นเป็นประโยชน์ แก่องค์กรปกครองส่วนท้องถิ่น	-	10,000.00	0.00	0.00	0.00	0.00	0.00
งานบริหารทั่วไป เกี่ยวกับการศึกษา	ค่าตอบแทน	ค่าตอบแทนการปฏิบัติงานนอกเวลาราชการ	-	10,000.00	0.00	0.00	0.00	0.00	0.00
งานบริหารทั่วไป เกี่ยวกับการศึกษา	ค่าตอบแทน	เงินช่วยเหลือการศึกษาบุตร	เงินช่วยเหลือการศึกษาบุตรข้าราชการ/พนักงาน/ลูกจ้าง ประจำ	10,000.00	0.00	0.00	0.00	0.00	0.00
งานสวัสดิการ สังคมและ สังคมสงเคราะห์	ค่าตอบแทน	ค่าตอบแทนผู้ปฏิบัติงานราชการอื่นเป็นประโยชน์ แก่องค์กรปกครองส่วนท้องถิ่น	-	120,000.00	0.00	0.00	0.00	0.00	40,000.00
งานบริหารทั่วไป เกี่ยวกับ อุตสาหกรรมและ การโยธา	ค่าตอบแทน	ค่าตอบแทนผู้ปฏิบัติงานราชการอื่นเป็นประโยชน์ แก่องค์กรปกครองส่วนท้องถิ่น	-	20,000.00	0.00	0.00	0.00	0.00	0.00
งานบริหารทั่วไป เกี่ยวกับ อุตสาหกรรมและ การโยธา	ค่าตอบแทน	ค่าตอบแทนการปฏิบัติงานนอกเวลาราชการ	-	20,000.00	0.00	0.00	0.00	0.00	0.00
งานบริหารทั่วไป เกี่ยวกับ อุตสาหกรรมและ การโยธา	ค่าตอบแทน	ค่าเช่าบ้าน	-	48,000.00	0.00	0.00	0.00	0.00	0.00
งานบริหารทั่วไป เกี่ยวกับ อุตสาหกรรมและ การโยธา	ค่าตอบแทน	เงินช่วยเหลือการศึกษาบุตร	เงินช่วยเหลือการศึกษาบุตรข้าราชการ/พนักงาน/ลูกจ้าง ประจำ	10,000.00	0.00	0.00	0.00	0.00	0.00
งานส่งเสริม การเกษตร	ค่าตอบแทน	ค่าตอบแทนผู้ปฏิบัติงานราชการอื่นเป็นประโยชน์ แก่องค์กรปกครองส่วนท้องถิ่น	-	10,000.00	0.00	0.00	0.00	0.00	0.00
งานส่งเสริม การเกษตร	ค่าตอบแทน	ค่าตอบแทนการปฏิบัติงานนอกเวลาราชการ	-	5,000.00	0.00	0.00	0.00	0.00	0.00
งานส่งเสริม การเกษตร	ค่าตอบแทน	ค่าเช่าบ้าน	-	60,000.00	0.00	0.00	0.00	0.00	50,000.00
รวมหมวดค่าตอบแทน				1,883,000.00	200,000.00	0.00	0.00	0.00	349,100.00
งานบริหารทั่วไป	ค่าใช้จ่าย	รายจ่ายเพื่อให้บริการ	รายจ่ายเพื่อให้บริการ	300,000.00	100,000.00	0.00	0.00	0.00	237,570.00
งานบริหารทั่วไป	ค่าใช้จ่าย	รายจ่ายเกี่ยวกับการรับรองและพิธีการ	-	100,000.00	0.00	0.00	0.00	0.00	1,000.00
งานบริหารทั่วไป	ค่าใช้จ่าย	รายจ่ายเกี่ยวกับการปฏิบัติงานราชการที่ไม่ เข้าลักษณะรายจ่ายงบรายจ่ายอื่น ๆ	ค่าใช้จ่ายในการเดินทางไปราชการในราชอาณาจักรหรือนอก ราชอาณาจักร	100,000.00	0.00	0.00	0.00	0.00	63,440.00
งานบริหารทั่วไป	ค่าใช้จ่าย	รายจ่ายเกี่ยวกับการปฏิบัติงานราชการที่ไม่ เข้าลักษณะรายจ่ายงบรายจ่ายอื่น ๆ	ค่าใช้จ่ายสำหรับการเลือกตั้งขององค์กรปกครองส่วนท้องถิ่น ตามที่กฎหมายกำหนด อีกทั้งให้ความร่วมมือในการ ประชาสัมพันธ์การรณรงค์ หรือการให้ข้อมูลข่าวสารแก่ ประชาชน	700,000.00	100,000.00	70,000.00	0.00	0.00	713,602.75
งานบริหารทั่วไป	ค่าใช้จ่าย	รายจ่ายเกี่ยวกับการปฏิบัติงานราชการที่ไม่ เข้าลักษณะรายจ่ายงบรายจ่ายอื่น ๆ	โครงการกำจัดขยะชุมชนในตำบลบางพลอง	20,000.00	0.00	0.00	0.00	0.00	0.00
งานบริหารทั่วไป	ค่าใช้จ่าย	รายจ่ายเกี่ยวกับการปฏิบัติงานราชการที่ไม่ เข้าลักษณะรายจ่ายงบรายจ่ายอื่น ๆ	โครงการกิจกรรมรณรงค์ หลีกเลี่ยง งดไปไม่ไกล ให้กับเด็ก และเยาวชน	15,000.00	0.00	0.00	0.00	0.00	8,557.00
งานบริหารทั่วไป	ค่าใช้จ่าย	รายจ่ายเกี่ยวกับการปฏิบัติงานราชการที่ไม่ เข้าลักษณะรายจ่ายงบรายจ่ายอื่น ๆ	โครงการคลองสวย น้ำใส ร่วมใจรักษ์ ประชารัฐ กำจัดฝัก คั้นขาว	20,000.00	0.00	0.00	0.00	0.00	0.00
งานบริหารทั่วไป	ค่าใช้จ่าย	รายจ่ายเกี่ยวกับการปฏิบัติงานราชการที่ไม่ เข้าลักษณะรายจ่ายงบรายจ่ายอื่น ๆ	โครงการประชาสัมพันธ์ให้ความรู้ด้านกฎหมายและการต่อต้าน การทุจริต	10,000.00	0.00	0.00	0.00	0.00	6.00
งานบริหารทั่วไป	ค่าใช้จ่าย	รายจ่ายเกี่ยวกับการปฏิบัติงานราชการที่ไม่ เข้าลักษณะรายจ่ายงบรายจ่ายอื่น ๆ	โครงการฝึกอบรมสัมมนา และศึกษาดูงาน	50,000.00	0.00	0.00	0.00	0.00	0.00
งานบริหารทั่วไป	ค่าใช้จ่าย	รายจ่ายเกี่ยวกับการปฏิบัติงานราชการที่ไม่ เข้าลักษณะรายจ่ายงบรายจ่ายอื่น ๆ	โครงการอบรมคุณธรรมจริยธรรมในการปฏิบัติงาน ของ คณะผู้บริหาร สมาชิกสภา อบต. พนักงานส่วนตำบลและ พนักงานจ้าง	15,000.00	0.00	0.00	0.00	0.00	0.00
งานบริหารทั่วไป	ค่าใช้จ่าย	ค่าบำรุงรักษาและซ่อมแซม	-	200,000.00	100,000.00	0.00	0.00	0.00	209,173.88
งานวางแผนสถิติ และวิชาการ	ค่าใช้จ่าย	รายจ่ายเกี่ยวกับการปฏิบัติงานราชการที่ไม่ เข้าลักษณะรายจ่ายงบรายจ่ายอื่น ๆ	โครงการจัดทำแผนพัฒนาองค์การบริหารส่วนตำบลบาง พลอง	10,000.00	0.00	0.00	0.00	0.00	0.00
งานบริหารงานคลัง	ค่าใช้จ่าย	รายจ่ายเพื่อให้บริการ	รายจ่ายเพื่อให้บริการ	120,000.00	0.00	0.00	0.00	0.00	57,600.00

**รายงานยอดงบประมาณคงเหลือ**  
**ประจำเดือน กันยายน ปีงบประมาณ พ.ศ. 2565**  
**อบต.บางพลวง**

งาน	หมวดรายจ่าย	ประเภทรายจ่าย	โครงการ	งบประมาณอนุมัติ (บาท)	โอนเพิ่ม (บาท)	โอนลด (บาท)	ผูกพัน (บาท)	เบิกจ่าย (บาท)
งบกลาง	งบกลาง	เงินสมทบกองทุนประกันสังคม		157,542.00	0.00	0.00	0.00	113,842.00
งบกลาง	งบกลาง	เงินสมทบกองทุนเงินทดแทน		6,301.00	0.00	0.00	0.00	6,075.20
งบกลาง	งบกลาง	เบี้ยยังชีพผู้สูงอายุ		9,500,000.00	0.00	0.00	0.00	8,822,508.00
งบกลาง	งบกลาง	เบี้ยยังชีพความพิการ		1,700,000.00	0.00	0.00	0.00	1,586,800.00
งบกลาง	งบกลาง	เบี้ยยังชีพผู้ป่วยเอดส์		100,000.00	0.00	0.00	0.00	84,000.00
งบกลาง	งบกลาง	เงินสำรองจ่าย		442,773.00	0.00	0.00	0.00	408,147.00
งบกลาง	งบกลาง	รายจ่ายตามข้อผูกพัน	เงินสมทบกองทุนแม่เหล็กป้ามาบุญข้าราชการส่วนท้องถิ่น (ก.ม.ท.)	532,364.00	0.00	0.00	0.00	532,364.00
งบกลาง	งบกลาง	รายจ่ายตามข้อผูกพัน	เงินสมทบกองทุนหลักประกันสุขภาพตามผลงานหลวง	130,000.00	0.00	0.00	0.00	128,250.00
งบกลาง	งบกลาง	เงินช่วยเหลือ	เงินช่วยเหลือค่าทำศพข้าราชการ/พนักงาน	50,000.00	0.00	0.00	0.00	0.00
งบกลาง	งบกลาง	เงินช่วยเหลือ	เงินช่วยเหลือค่าทำศพพนักงานจ้าง	10,000.00	0.00	0.00	0.00	0.00
รวมหมวดงบกลาง				12,628,980.00	0.00	0.00	0.00	11,681,978.20
งานบริหารทั่วไป	เงินเดือน (ฝ่าย การเมือง)	ค่าตอบแทนรายเดือนนาย/รองนายกองค์กร ปกครองส่วนท้องถิ่น		514,080.00	0.00	0.00	0.00	402,804.92
งานบริหารทั่วไป	เงินเดือน (ฝ่าย การเมือง)	ค่าตอบแทนประจำตำแหน่งนายก/รองนายก		42,120.00	0.00	0.00	0.00	33,003.71
งานบริหารทั่วไป	เงินเดือน (ฝ่าย การเมือง)	ค่าตอบแทนพิเศษนายก/รองนายก		42,120.00	0.00	0.00	0.00	33,003.71
งานบริหารทั่วไป	เงินเดือน (ฝ่าย การเมือง)	ค่าตอบแทนรายเดือนเลขานุการ/ที่ปรึกษานายกเทศมนตรี นายกองค์การบริหารส่วนตำบล		86,400.00	0.00	0.00	0.00	62,709.50
งานบริหารทั่วไป	เงินเดือน (ฝ่าย การเมือง)	ค่าตอบแทนประธานสภา/รองประธานสภา/สมาชิกสภา/เลขานุการสภาองค์กรปกครองส่วนท้องถิ่น		1,874,360.00	0.00	600,000.00	0.00	883,303.85
รวมหมวดเงินเดือน (ฝ่ายการเมือง)				2,559,080.00	0.00	600,000.00	0.00	1,414,825.69
งานบริหารทั่วไป	เงินเดือน (ฝ่ายประจำ)	เงินเดือนข้าราชการ หรือพนักงานส่วนท้องถิ่น		2,038,620.00	0.00	103,500.00	0.00	1,546,669.70
งานบริหารทั่วไป	เงินเดือน (ฝ่ายประจำ)	เงินเพิ่มต่าง ๆ ของข้าราชการ หรือพนักงานส่วนท้องถิ่น		84,000.00	0.00	0.00	0.00	34,774.00
งานบริหารทั่วไป	เงินเดือน (ฝ่ายประจำ)	เงินประจำตำแหน่ง		168,000.00	0.00	0.00	0.00	87,274.00
งานบริหารทั่วไป	เงินเดือน (ฝ่ายประจำ)	ค่าตอบแทนพนักงานจ้าง		743,280.00	20,000.00	0.00	0.00	742,825.12
งานบริหารทั่วไป	เงินเดือน (ฝ่ายประจำ)	เงินเพิ่มต่าง ๆ ของพนักงานจ้าง		70,000.00	0.00	0.00	0.00	64,055.91
งานวางแผนสถิติ และวิชาการ	เงินเดือน (ฝ่ายประจำ)	เงินเดือนข้าราชการ หรือพนักงานส่วนท้องถิ่น		448,920.00	0.00	0.00	0.00	445,620.00
งานวางแผนสถิติ และวิชาการ	เงินเดือน (ฝ่ายประจำ)	ค่าตอบแทนพนักงานจ้าง		190,800.00	0.00	0.00	0.00	187,200.00
งานบริหารงานคลัง	เงินเดือน (ฝ่ายประจำ)	เงินเดือนข้าราชการ หรือพนักงานส่วนท้องถิ่น		1,361,580.00	0.00	430,000.00	0.00	661,380.00
งานบริหารงานคลัง	เงินเดือน (ฝ่ายประจำ)	เงินประจำตำแหน่ง		42,000.00	0.00	0.00	0.00	42,000.00
งานบริหารงานคลัง	เงินเดือน (ฝ่ายประจำ)	ค่าตอบแทนพนักงานจ้าง		519,720.00	55,000.00	0.00	0.00	574,043.29
งานบริหารงานคลัง	เงินเดือน (ฝ่ายประจำ)	เงินเพิ่มต่าง ๆ ของพนักงานจ้าง		22,000.00	5,000.00	0.00	0.00	25,598.50
งานควบคุมภายใน และตรวจสอบภายใน	เงินเดือน (ฝ่ายประจำ)	เงินเดือนข้าราชการ หรือพนักงานส่วนท้องถิ่น		389,400.00	0.00	0.00	0.00	385,980.00
งานป้องกันและบรรเทาสาธารณภัย	เงินเดือน (ฝ่ายประจำ)	เงินเดือนข้าราชการ หรือพนักงานส่วนท้องถิ่น		277,900.00	0.00	170,000.00	0.00	46,895.30
งานป้องกันและบรรเทาสาธารณภัย	เงินเดือน (ฝ่ายประจำ)	เงินเพิ่มต่าง ๆ ของข้าราชการ หรือพนักงานส่วนท้องถิ่น		0.00	10,000.00	0.00	0.00	9,935.30
งานป้องกันและบรรเทาสาธารณภัย	เงินเดือน (ฝ่ายประจำ)	ค่าตอบแทนพนักงานจ้าง		164,760.00	10,000.00	0.00	0.00	169,320.00
งานบริหารทั่วไป เกี่ยวกับการศึกษา	เงินเดือน (ฝ่ายประจำ)	เงินเดือนข้าราชการ หรือพนักงานส่วนท้องถิ่น		725,260.00	0.00	362,460.00	0.00	235,680.00
งานบริหารทั่วไป เกี่ยวกับการศึกษา	เงินเดือน (ฝ่ายประจำ)	เงินประจำตำแหน่ง		42,000.00	0.00	0.00	0.00	0.00
งานระดับก่อนวัยเรียนและประถม	เงินเดือน (ฝ่ายประจำ)	เงินเดือนข้าราชการ หรือพนักงานส่วนท้องถิ่น		272,700.00	5,000.00	0.00	0.00	275,760.00
งานระดับก่อนวัยเรียนและประถม	เงินเดือน (ฝ่ายประจำ)	ค่าตอบแทนพนักงานจ้าง		191,760.00	0.00	0.00	0.00	189,960.00
งานบริหารทั่วไป เกี่ยวกับสาธารณสุข	เงินเดือน (ฝ่ายประจำ)	เงินเดือนข้าราชการ หรือพนักงานส่วนท้องถิ่น		355,320.00	0.00	0.00	0.00	0.00
งานส่งเสริมและสนับสนุนความเข้มแข็งชุมชน	เงินเดือน (ฝ่ายประจำ)	เงินเดือนข้าราชการ หรือพนักงานส่วนท้องถิ่น		222,240.00	5,000.00	0.00	0.00	226,080.00
งานส่งเสริมและสนับสนุนความเข้มแข็งชุมชน	เงินเดือน (ฝ่ายประจำ)	ค่าตอบแทนพนักงานจ้าง		190,800.00	0.00	5,000.00	0.00	80,357.10
งานบริหารทั่วไป เกี่ยวกับอุตสาหกรรมและการโยธา	เงินเดือน (ฝ่ายประจำ)	เงินเดือนข้าราชการ หรือพนักงานส่วนท้องถิ่น		448,920.00	0.00	0.00	0.00	445,620.00
งานบริหารทั่วไป	เงินเดือน (ฝ่ายประจำ)	เงินประจำตำแหน่ง		42,000.00	0.00	0.00	0.00	42,000.00

**รายงานยอดงบประมาณคงเหลือ**  
**ประจำเดือน กันยายน ปีงบประมาณ พ.ศ. 2565**  
**อบต.บางพลวง**

งาน	หมวดรายจ่าย	ประเภทรายจ่าย	โครงการ	งบประมาณอนุมัติ (บาท)	โอนเพิ่ม (บาท)	โอนลด (บาท)	ผูกพัน (บาท)	เบิกจ่าย (บาท)
งบกลาง	งบกลาง	เงินสมทบกองทุนประกันสังคม		157,542.00	0.00	0.00	0.00	113,842.00
งบกลาง	งบกลาง	เงินสมทบกองทุนเงินทดแทน		6,301.00	0.00	0.00	0.00	6,075.20
งบกลาง	งบกลาง	เบี้ยยังชีพผู้สูงอายุ		9,500,000.00	0.00	0.00	0.00	8,822,500.00
งบกลาง	งบกลาง	เบี้ยยังชีพความพิการ		1,700,000.00	0.00	0.00	0.00	1,586,800.00
งบกลาง	งบกลาง	เบี้ยยังชีพผู้เฒ่าเฒ่า		100,000.00	0.00	0.00	0.00	84,000.00
งบกลาง	งบกลาง	เงินสำรองจ่าย		442,773.00	0.00	0.00	0.00	408,147.00
งบกลาง	งบกลาง	รายจ่ายตามข้อผูกพัน	เงินสมทบกองทุนบำเหน็จบำนาญข้าราชการส่วนท้องถิ่น (ก.บ.ท.)	532,364.00	0.00	0.00	0.00	532,364.00
งบกลาง	งบกลาง	รายจ่ายตามข้อผูกพัน	เงินสมทบกองทุนหลักประกันสุขภาพตำบลบางพลวง	130,000.00	0.00	0.00	0.00	128,250.00
งบกลาง	งบกลาง	เงินช่วยเหลือ	เงินช่วยเหลือค่าทำศพข้าราชการ/พนักงาน	50,000.00	0.00	0.00	0.00	0.00
งบกลาง	งบกลาง	เงินช่วยเหลือ	เงินช่วยเหลือค่าทำศพพนักงานจ้าง	10,000.00	0.00	0.00	0.00	0.00
รวมหมวดงบกลาง				12,628,980.00	0.00	0.00	0.00	11,681,978.20
งานบริหารทั่วไป	เงินเดือน (ฝ่าย การเมือง)	ค่าตอบแทนรายเดือนนายก/รองนายกองค์กรปกครองส่วนท้องถิ่น		514,080.00	0.00	0.00	0.00	402,804.92
งานบริหารทั่วไป	เงินเดือน (ฝ่าย การเมือง)	ค่าตอบแทนประจำตำแหน่งนายก/รองนายก		42,120.00	0.00	0.00	0.00	33,003.71
งานบริหารทั่วไป	เงินเดือน (ฝ่าย การเมือง)	ค่าตอบแทนพิเศษนายก/รองนายก		42,120.00	0.00	0.00	0.00	33,003.71
งานบริหารทั่วไป	เงินเดือน (ฝ่าย การเมือง)	ค่าตอบแทนรายเดือนเลขานุการ/ที่ปรึกษานายกเทศมนตรี นายกองค์การบริหารส่วนตำบล		86,400.00	0.00	0.00	0.00	62,709.50
งานบริหารทั่วไป	เงินเดือน (ฝ่าย การเมือง)	ค่าตอบแทนประธานสภา/รองประธานสภา/สมาชิกสภา/เลขานุการสภาองค์กรปกครองส่วนท้องถิ่น		1,874,360.00	0.00	600,000.00	0.00	883,303.85
รวมหมวดเงินเดือน (ฝ่ายการเมือง)				2,559,080.00	0.00	600,000.00	0.00	1,414,825.69
งานบริหารทั่วไป	เงินเดือน (ฝ่ายประจำ)	เงินเดือนข้าราชการ หรือพนักงานส่วนท้องถิ่น		2,038,620.00	0.00	103,500.00	0.00	1,546,669.70
งานบริหารทั่วไป	เงินเดือน (ฝ่ายประจำ)	เงินเพิ่มต่าง ๆ ของข้าราชการ หรือพนักงานส่วนท้องถิ่น		84,000.00	0.00	0.00	0.00	34,774.00
งานบริหารทั่วไป	เงินเดือน (ฝ่ายประจำ)	เงินประจำตำแหน่ง		168,000.00	0.00	0.00	0.00	87,274.00
งานบริหารทั่วไป	เงินเดือน (ฝ่ายประจำ)	ค่าตอบแทนพนักงานจ้าง		743,280.00	20,000.00	0.00	0.00	742,825.12
งานบริหารทั่วไป	เงินเดือน (ฝ่ายประจำ)	เงินเพิ่มต่าง ๆ ของพนักงานจ้าง		70,000.00	0.00	0.00	0.00	64,055.91
งานวางแผนสถิติและวิชาการ	เงินเดือน (ฝ่ายประจำ)	เงินเดือนข้าราชการ หรือพนักงานส่วนท้องถิ่น		448,920.00	0.00	0.00	0.00	445,620.00
งานวางแผนสถิติและวิชาการ	เงินเดือน (ฝ่ายประจำ)	ค่าตอบแทนพนักงานจ้าง		190,800.00	0.00	0.00	0.00	187,200.00
งานบริหารงานคลัง	เงินเดือน (ฝ่ายประจำ)	เงินเดือนข้าราชการ หรือพนักงานส่วนท้องถิ่น		1,361,580.00	0.00	430,000.00	0.00	661,380.00
งานบริหารงานคลัง	เงินเดือน (ฝ่ายประจำ)	เงินประจำตำแหน่ง		42,000.00	0.00	0.00	0.00	42,000.00
งานบริหารงานคลัง	เงินเดือน (ฝ่ายประจำ)	ค่าตอบแทนพนักงานจ้าง		519,720.00	55,000.00	0.00	0.00	574,043.29
งานบริหารงานคลัง	เงินเดือน (ฝ่ายประจำ)	เงินเพิ่มต่าง ๆ ของพนักงานจ้าง		22,000.00	5,000.00	0.00	0.00	25,598.50
งานควบคุมภายในและการตรวจสอบภายใน	เงินเดือน (ฝ่ายประจำ)	เงินเดือนข้าราชการ หรือพนักงานส่วนท้องถิ่น		389,400.00	0.00	0.00	0.00	385,980.00
งานป้องกันและบรรเทาสาธารณภัย	เงินเดือน (ฝ่ายประจำ)	เงินเดือนข้าราชการ หรือพนักงานส่วนท้องถิ่น		277,900.00	0.00	170,000.00	0.00	46,895.30
งานป้องกันและบรรเทาสาธารณภัย	เงินเดือน (ฝ่ายประจำ)	เงินเพิ่มต่าง ๆ ของข้าราชการ หรือพนักงานส่วนท้องถิ่น		0.00	10,000.00	0.00	0.00	9,935.30
งานป้องกันและบรรเทาสาธารณภัย	เงินเดือน (ฝ่ายประจำ)	ค่าตอบแทนพนักงานจ้าง		164,760.00	10,000.00	0.00	0.00	169,320.00
งานบริหารทั่วไป	เงินเดือน (ฝ่ายประจำ)	เงินเดือนข้าราชการ หรือพนักงานส่วนท้องถิ่น		725,260.00	0.00	362,460.00	0.00	235,680.00
งานบริหารทั่วไป	เงินเดือน (ฝ่ายประจำ)	เงินประจำตำแหน่ง		42,000.00	0.00	0.00	0.00	0.00
งานระดับก่อนวัยเรียนและประถมศึกษา	เงินเดือน (ฝ่ายประจำ)	เงินเดือนข้าราชการ หรือพนักงานส่วนท้องถิ่น		272,700.00	5,000.00	0.00	0.00	275,760.00
งานระดับก่อนวัยเรียนและประถมศึกษา	เงินเดือน (ฝ่ายประจำ)	ค่าตอบแทนพนักงานจ้าง		191,760.00	0.00	0.00	0.00	189,960.00
งานบริหารทั่วไป	เงินเดือน (ฝ่ายประจำ)	เงินเดือนข้าราชการ หรือพนักงานส่วนท้องถิ่น		355,320.00	0.00	0.00	0.00	0.00
งานส่งเสริมและสนับสนุนความเข้มแข็งชุมชน	เงินเดือน (ฝ่ายประจำ)	เงินเดือนข้าราชการ หรือพนักงานส่วนท้องถิ่น		222,240.00	5,000.00	0.00	0.00	226,080.00
งานส่งเสริมและสนับสนุนความเข้มแข็งชุมชน	เงินเดือน (ฝ่ายประจำ)	ค่าตอบแทนพนักงานจ้าง		190,800.00	0.00	5,000.00	0.00	80,357.10
งานบริหารทั่วไป	เงินเดือน (ฝ่ายประจำ)	เงินเดือนข้าราชการ หรือพนักงานส่วนท้องถิ่น		448,920.00	0.00	0.00	0.00	445,620.00
งานบริหารทั่วไป	เงินเดือน (ฝ่ายประจำ)	เงินประจำตำแหน่ง		42,000.00	0.00	0.00	0.00	42,000.00

เกี่ยวกับ อุตสาหกรรมและ การโยธา									
งานก่อสร้าง	เงินเดือน (ฝ่ายประจำ)	เงินเดือนข้าราชการ หรือพนักงานส่วนท้องถิ่น	-	951,120.00	0.00	770,000.00	0.00	0.00	0.00
งานก่อสร้าง	เงินเดือน (ฝ่ายประจำ)	ค่าตอบแทนพนักงานจ้าง	-	825,720.00	0.00	0.00	0.00	0.00	740,640.00
งานก่อสร้าง	เงินเดือน (ฝ่ายประจำ)	เงินเพิ่มต่าง ๆ ของพนักงานจ้าง	-	72,000.00	0.00	0.00	0.00	0.00	62,000.00
งานส่งเสริม การเกษตร	เงินเดือน (ฝ่ายประจำ)	เงินเดือนข้าราชการ หรือพนักงานส่วนท้องถิ่น	-	596,320.00	0.00	0.00	0.00	0.00	399,360.00
งานส่งเสริม การเกษตร	เงินเดือน (ฝ่ายประจำ)	เงินประจำตำแหน่ง	-	42,000.00	0.00	0.00	0.00	0.00	0.00
งานส่งเสริม การเกษตร	เงินเดือน (ฝ่ายประจำ)	ค่าตอบแทนพนักงานจ้าง	-	324,000.00	0.00	0.00	0.00	0.00	324,000.00
งานส่งเสริม การเกษตร	เงินเดือน (ฝ่ายประจำ)	เงินเพิ่มต่าง ๆ ของพนักงานจ้าง	-	36,000.00	0.00	0.00	0.00	0.00	36,000.00
รวมหมวดเงินเดือน (ฝ่ายประจำ)				11,859,140.00	110,000.00	1,840,960.00	0.00	0.00	8,081,028.22
งานบริหารทั่วไป	ค่าตอบแทน	ค่าตอบแทนผู้ปฏิบัติงานราชการอันเป็นประโยชน์ แก่องค์กรปกครองส่วนท้องถิ่น	-	50,000.00	0.00	0.00	0.00	0.00	0.00
งานบริหารทั่วไป	ค่าตอบแทน	ค่าตอบแทนการปฏิบัติงานนอกเวลาราชการ	-	50,000.00	0.00	0.00	0.00	0.00	0.00
งานบริหารทั่วไป	ค่าตอบแทน	ค่าเช่าบ้าน	-	300,000.00	0.00	0.00	0.00	0.00	116,000.00
งานบริหารทั่วไป	ค่าตอบแทน	เงินช่วยเหลือการศึกษาบุตร	เงินช่วยเหลือการศึกษาบุตรข้าราชการ/พนักงาน/ลูกจ้าง ประจำ	50,000.00	0.00	0.00	0.00	0.00	49,200.00
งานบริหารงานคลัง	ค่าตอบแทน	ค่าตอบแทนผู้ปฏิบัติงานราชการอันเป็นประโยชน์ แก่องค์กรปกครองส่วนท้องถิ่น	-	200,000.00	200,000.00	0.00	0.00	0.00	93,900.00
งานบริหารงานคลัง	ค่าตอบแทน	ค่าตอบแทนการปฏิบัติงานนอกเวลาราชการ	-	30,000.00	0.00	0.00	0.00	0.00	0.00
งานบริหารงานคลัง	ค่าตอบแทน	ค่าเช่าบ้าน	-	70,000.00	0.00	0.00	0.00	0.00	0.00
งานบริหารงานคลัง	ค่าตอบแทน	เงินช่วยเหลือการศึกษาบุตร	เงินช่วยเหลือการศึกษาบุตรข้าราชการ/พนักงาน/ลูกจ้าง ประจำ	10,000.00	0.00	0.00	0.00	0.00	0.00
งานบริหารทั่วไป เกี่ยวกับการศึกษา	ค่าตอบแทน	ค่าตอบแทนผู้ปฏิบัติงานราชการอันเป็นประโยชน์ แก่องค์กรปกครองส่วนท้องถิ่น	-	10,000.00	0.00	0.00	0.00	0.00	0.00
งานบริหารทั่วไป เกี่ยวกับการศึกษา	ค่าตอบแทน	ค่าตอบแทนการปฏิบัติงานนอกเวลาราชการ	-	10,000.00	0.00	0.00	0.00	0.00	0.00
งานบริหารทั่วไป เกี่ยวกับการศึกษา	ค่าตอบแทน	เงินช่วยเหลือการศึกษาบุตร	เงินช่วยเหลือการศึกษาบุตรข้าราชการ/พนักงาน/ลูกจ้าง ประจำ	10,000.00	0.00	0.00	0.00	0.00	0.00
งานสวัสดิการ สังคมและ สังคมสงเคราะห์	ค่าตอบแทน	ค่าตอบแทนผู้ปฏิบัติงานราชการอันเป็นประโยชน์ แก่องค์กรปกครองส่วนท้องถิ่น	-	120,000.00	0.00	0.00	0.00	0.00	40,000.00
งานบริหารทั่วไป เกี่ยวกับ อุตสาหกรรมและ การโยธา	ค่าตอบแทน	ค่าตอบแทนผู้ปฏิบัติงานราชการอันเป็นประโยชน์ แก่องค์กรปกครองส่วนท้องถิ่น	-	20,000.00	0.00	0.00	0.00	0.00	0.00
งานบริหารทั่วไป เกี่ยวกับ อุตสาหกรรมและ การโยธา	ค่าตอบแทน	ค่าตอบแทนการปฏิบัติงานนอกเวลาราชการ	-	20,000.00	0.00	0.00	0.00	0.00	0.00
งานบริหารทั่วไป เกี่ยวกับ อุตสาหกรรมและ การโยธา	ค่าตอบแทน	ค่าเช่าบ้าน	-	48,000.00	0.00	0.00	0.00	0.00	0.00
งานบริหารทั่วไป เกี่ยวกับ อุตสาหกรรมและ การโยธา	ค่าตอบแทน	เงินช่วยเหลือการศึกษาบุตร	เงินช่วยเหลือการศึกษาบุตรข้าราชการ/พนักงาน/ลูกจ้าง ประจำ	10,000.00	0.00	0.00	0.00	0.00	0.00
งานส่งเสริม การเกษตร	ค่าตอบแทน	ค่าตอบแทนผู้ปฏิบัติงานราชการอันเป็นประโยชน์ แก่องค์กรปกครองส่วนท้องถิ่น	-	10,000.00	0.00	0.00	0.00	0.00	0.00
งานส่งเสริม การเกษตร	ค่าตอบแทน	ค่าตอบแทนการปฏิบัติงานนอกเวลาราชการ	-	5,000.00	0.00	0.00	0.00	0.00	0.00
งานส่งเสริม การเกษตร	ค่าตอบแทน	ค่าเช่าบ้าน	-	60,000.00	0.00	0.00	0.00	0.00	50,000.00
รวมหมวดค่าตอบแทน				1,083,000.00	200,000.00	0.00	0.00	0.00	349,100.00
งานบริหารทั่วไป	ค่าใช้จ่าย	รายจ่ายเพื่อให้ได้มาซึ่งบริการ	รายจ่ายเพื่อให้ได้มาซึ่งบริการ	300,000.00	100,000.00	0.00	0.00	0.00	237,570.00
งานบริหารทั่วไป	ค่าใช้จ่าย	รายจ่ายเกี่ยวกับการรับรองและพิธีการ	-	100,000.00	0.00	0.00	0.00	0.00	1,000.00
งานบริหารทั่วไป	ค่าใช้จ่าย	รายจ่ายเกี่ยวเนื่องกับการปฏิบัติงานราชการที่ไม่ เข้าลักษณะรายจ่ายงบรายจ่ายอื่น ๆ	ค่าใช้จ่ายในการเดินทางไปราชการในราชอาณาจักรหรือนอก ราชอาณาจักร	100,000.00	0.00	0.00	0.00	0.00	63,440.00
งานบริหารทั่วไป	ค่าใช้จ่าย	รายจ่ายเกี่ยวเนื่องกับการปฏิบัติงานราชการที่ไม่ เข้าลักษณะรายจ่ายงบรายจ่ายอื่น ๆ	ค่าใช้จ่ายสำหรับการเลือกตั้งขององค์กรปกครองส่วนท้องถิ่น ตามที่กฎหมายกำหนด อีกทั้งให้ความร่วมมือในการ ประชาสัมพันธ์การรณรงค์ หรือการให้ข้อมูลข่าวสารแก่ ประชาชน	700,000.00	100,000.00	70,000.00	0.00	0.00	713,602.75
งานบริหารทั่วไป	ค่าใช้จ่าย	รายจ่ายเกี่ยวเนื่องกับการปฏิบัติงานราชการที่ไม่ เข้าลักษณะรายจ่ายงบรายจ่ายอื่น ๆ	โครงการกำจัดขยะมูลฝอยในตำบลบางพลวง	20,000.00	0.00	0.00	0.00	0.00	0.00
งานบริหารทั่วไป	ค่าใช้จ่าย	รายจ่ายเกี่ยวเนื่องกับการปฏิบัติงานราชการที่ไม่ เข้าลักษณะรายจ่ายงบรายจ่ายอื่น ๆ	โครงการกิจกรรมรณรงค์ หลีกเลี่ยง งดไปไม่โกง ให้กับเด็ก และเยาวชน	15,000.00	0.00	0.00	0.00	0.00	8,557.00
งานบริหารทั่วไป	ค่าใช้จ่าย	รายจ่ายเกี่ยวเนื่องกับการปฏิบัติงานราชการที่ไม่ เข้าลักษณะรายจ่ายงบรายจ่ายอื่น ๆ	โครงการคลองสวย น้ำใส ร่วมใจรักษ์ ประชาธิรัฐ กำจัดฝัก คุดขาว	20,000.00	0.00	0.00	0.00	0.00	0.00
งานบริหารทั่วไป	ค่าใช้จ่าย	รายจ่ายเกี่ยวเนื่องกับการปฏิบัติงานราชการที่ไม่ เข้าลักษณะรายจ่ายงบรายจ่ายอื่น ๆ	โครงการประชาสัมพันธ์ให้ความรู้ด้านกฎหมายและการต่อต้าน การทุจริต	10,000.00	0.00	0.00	0.00	0.00	0.00
งานบริหารทั่วไป	ค่าใช้จ่าย	รายจ่ายเกี่ยวเนื่องกับการปฏิบัติงานราชการที่ไม่ เข้าลักษณะรายจ่ายงบรายจ่ายอื่น ๆ	โครงการฝึกอบรมสัมมนา และศึกษาดูงาน	50,000.00	0.00	0.00	0.00	0.00	0.00
งานบริหารทั่วไป	ค่าใช้จ่าย	รายจ่ายเกี่ยวเนื่องกับการปฏิบัติงานราชการที่ไม่ เข้าลักษณะรายจ่ายงบรายจ่ายอื่น ๆ	โครงการอบรมคุณธรรมจริยธรรมในการปฏิบัติงาน ของ คณะผู้บริหาร สมาชิกสภา อบต. พนักงานส่วนตำบลและ พนักงานจ้าง	15,000.00	0.00	0.00	0.00	0.00	0.00
งานบริหารทั่วไป	ค่าใช้จ่าย	ค่าบำรุงรักษาและซ่อมแซม	-	200,000.00	100,000.00	0.00	0.00	0.00	209,173.88
งานวางแผนสถิติ และวิชาการ	ค่าใช้จ่าย	รายจ่ายเกี่ยวเนื่องกับการปฏิบัติงานราชการที่ไม่ เข้าลักษณะรายจ่ายงบรายจ่ายอื่น ๆ	โครงการจัดทำแผนพัฒนาองค์การบริหารส่วนตำบลบาง พลวง	10,000.00	0.00	0.00	0.00	0.00	0.00
งานบริหารงานคลัง	ค่าใช้จ่าย	รายจ่ายเพื่อให้ได้มาซึ่งบริการ	รายจ่ายเพื่อให้ได้มาซึ่งบริการ	120,000.00	0.00	0.00	0.00	0.00	57,600.00

งานบริหารงานคลัง	ค่าใช้สอย	รายจ่ายเกี่ยวเนื่องกับการปฏิบัติราชการที่ไม่เข้าลักษณะรายจ่ายงบรายจ่ายอื่น ๆ	ค่าใช้จ่ายในการเดินทางไปราชการในราชอาณาจักรและนอกราชอาณาจักร	50,000.00	0.00	0.00	0.00	32,440.00
งานบริหารงานคลัง	ค่าใช้สอย	ค่าบำรุงรักษาและซ่อมแซม	-	100,000.00	0.00	0.00	0.00	3,651.00
งานป้องกันและบรรเทาสาธารณภัย	ค่าใช้สอย	รายจ่ายเกี่ยวเนื่องกับการปฏิบัติราชการที่ไม่เข้าลักษณะรายจ่ายงบรายจ่ายอื่น ๆ	โครงการป้องกันและลดอุบัติเหตุทางถนนในช่วงเทศกาล	20,000.00	0.00	0.00	0.00	0.00
งานป้องกันและบรรเทาสาธารณภัย	ค่าใช้สอย	รายจ่ายเกี่ยวเนื่องกับการปฏิบัติราชการที่ไม่เข้าลักษณะรายจ่ายงบรายจ่ายอื่น ๆ	โครงการฝึกอบรมปฏิบัติการจัดการสาหร่ายพิษที่ขึ้นที่ประจําองค์การบริหารส่วนตำบลบางพลวง	30,000.00	0.00	0.00	0.00	0.00
งานป้องกันและบรรเทาสาธารณภัย	ค่าใช้สอย	รายจ่ายเกี่ยวเนื่องกับการปฏิบัติราชการที่ไม่เข้าลักษณะรายจ่ายงบรายจ่ายอื่น ๆ	โครงการฝึกอบรมให้ความรู้แก่อาสาสมัครป้องกันภัยฝ่ายพลเรือน (อปพร.)	30,000.00	0.00	0.00	0.00	0.00
งานป้องกันและบรรเทาสาธารณภัย	ค่าใช้สอย	ค่าบำรุงรักษาและซ่อมแซม	-	50,000.00	0.00	0.00	0.00	0.00
งานบริหารทั่วไป	ค่าใช้สอย	รายจ่ายเพื่อให้บริการ	รายจ่ายเพื่อให้บริการ	50,000.00	0.00	0.00	0.00	26,922.00
งานบริหารทั่วไป	ค่าใช้สอย	รายจ่ายเกี่ยวเนื่องกับการปฏิบัติราชการที่ไม่เข้าลักษณะรายจ่ายงบรายจ่ายอื่น ๆ	ค่าใช้จ่ายในการเดินทางไปราชการในราชอาณาจักรและนอกราชอาณาจักร	20,000.00	0.00	0.00	0.00	10,140.00
งานบริหารทั่วไป	ค่าใช้สอย	รายจ่ายเกี่ยวเนื่องกับการปฏิบัติราชการที่ไม่เข้าลักษณะรายจ่ายงบรายจ่ายอื่น ๆ	โครงการจัดประชุมคณะกรรมการศูนย์พัฒนาเด็กเล็ก	3,000.00	0.00	0.00	0.00	0.00
งานบริหารทั่วไป	ค่าใช้สอย	รายจ่ายเกี่ยวเนื่องกับการปฏิบัติราชการที่ไม่เข้าลักษณะรายจ่ายงบรายจ่ายอื่น ๆ	โครงการประกันคุณภาพการจัดการศึกษา	10,000.00	0.00	0.00	0.00	0.00
งานบริหารทั่วไป	ค่าใช้สอย	รายจ่ายเกี่ยวเนื่องกับการปฏิบัติราชการที่ไม่เข้าลักษณะรายจ่ายงบรายจ่ายอื่น ๆ	โครงการประชุมผู้ปกครอง	2,000.00	0.00	0.00	0.00	0.00
งานระดับก่อนวัยเรียนและประถมศึกษา	ค่าใช้สอย	รายจ่ายเกี่ยวเนื่องกับการปฏิบัติราชการที่ไม่เข้าลักษณะรายจ่ายงบรายจ่ายอื่น ๆ	โครงการส่งเสริมการเรียนรู้นอกสถานที่	20,000.00	0.00	0.00	0.00	0.00
งานระดับก่อนวัยเรียนและประถมศึกษา	ค่าใช้สอย	รายจ่ายเกี่ยวเนื่องกับการปฏิบัติราชการที่ไม่เข้าลักษณะรายจ่ายงบรายจ่ายอื่น ๆ	โครงการสนับสนุนค่าใช้จ่ายการบริหารสถานศึกษา (ค่าจัดการเรียนการสอนของศูนย์พัฒนาเด็กเล็ก (รายหัว))	60,000.00	0.00	0.00	0.00	30,600.00
งานระดับก่อนวัยเรียนและประถมศึกษา	ค่าใช้สอย	รายจ่ายเกี่ยวเนื่องกับการปฏิบัติราชการที่ไม่เข้าลักษณะรายจ่ายงบรายจ่ายอื่น ๆ	โครงการสนับสนุนค่าใช้จ่ายการบริหารสถานศึกษา (ค่าไปจ่ายในการจัดการศึกษาสำหรับศูนย์พัฒนาเด็กเล็ก)	40,000.00	0.00	0.00	0.00	13,560.00
งานระดับก่อนวัยเรียนและประถมศึกษา	ค่าใช้สอย	รายจ่ายเกี่ยวเนื่องกับการปฏิบัติราชการที่ไม่เข้าลักษณะรายจ่ายงบรายจ่ายอื่น ๆ	โครงการสนับสนุนค่าใช้จ่ายการบริหารสถานศึกษา (อาหารกลางวันศูนย์พัฒนาเด็กเล็ก)	160,000.00	0.00	0.00	0.00	91,245.00
งานบริการสาธารณสุขและงานสาธารณสุขอื่น ๆ	ค่าใช้สอย	รายจ่ายเกี่ยวเนื่องกับการปฏิบัติราชการที่ไม่เข้าลักษณะรายจ่ายงบรายจ่ายอื่น ๆ	โครงการป้องกันไข้หวัดนก	3,000.00	0.00	0.00	0.00	0.00
งานบริการสาธารณสุขและงานสาธารณสุขอื่น ๆ	ค่าใช้สอย	รายจ่ายเกี่ยวเนื่องกับการปฏิบัติราชการที่ไม่เข้าลักษณะรายจ่ายงบรายจ่ายอื่น ๆ	โครงการป้องกันโรคติดต่อ	10,000.00	0.00	0.00	0.00	0.00
งานบริการสาธารณสุขและงานสาธารณสุขอื่น ๆ	ค่าใช้สอย	รายจ่ายเกี่ยวเนื่องกับการปฏิบัติราชการที่ไม่เข้าลักษณะรายจ่ายงบรายจ่ายอื่น ๆ	โครงการป้องกันโรคระบาดต่าง ๆ	10,000.00	0.00	0.00	0.00	0.00
งานบริการสาธารณสุขและงานสาธารณสุขอื่น ๆ	ค่าใช้สอย	รายจ่ายเกี่ยวเนื่องกับการปฏิบัติราชการที่ไม่เข้าลักษณะรายจ่ายงบรายจ่ายอื่น ๆ	โครงการป้องกันและควบคุมโรคไข้เลือดออก	100,000.00	0.00	0.00	0.00	90,014.00
งานบริการสาธารณสุขและงานสาธารณสุขอื่น ๆ	ค่าใช้สอย	รายจ่ายเกี่ยวเนื่องกับการปฏิบัติราชการที่ไม่เข้าลักษณะรายจ่ายงบรายจ่ายอื่น ๆ	โครงการป้องกันและควบคุมโรคพิษสุนัขบ้า ตามโครงการสัตว์ปลอดโรค คนปลอดภัย จากโรคพิษสุนัขบ้า ตามพระปณิธานศาสตราจารย์ พลเอกหญิง พลเรือเอกหญิง พลอากาศเอกหญิง สมเด็จพระเจ้านางนางเธอ เจ้าฟ้าจุฬาภรณวลัยลักษณ์ อัครราชกุมารี กรมพระศรีสวางควัฒน วรขัตติยราชนารี	100,000.00	0.00	0.00	0.00	99,397.00
งานสวัสดิการสังคมและสังคมสงเคราะห์	ค่าใช้สอย	รายจ่ายเกี่ยวเนื่องกับการปฏิบัติราชการที่ไม่เข้าลักษณะรายจ่ายงบรายจ่ายอื่น ๆ	โครงการช่วยเหลือประชาชน	150,000.00	0.00	0.00	0.00	0.00
งานสวัสดิการสังคมและสังคมสงเคราะห์	ค่าใช้สอย	รายจ่ายเกี่ยวเนื่องกับการปฏิบัติราชการที่ไม่เข้าลักษณะรายจ่ายงบรายจ่ายอื่น ๆ	โครงการพบปะและออกเยี่ยมเยียนบ้านผู้วัยเรื้อรังและผู้ด้อยโอกาส	2,000.00	0.00	0.00	0.00	0.00
งานสวัสดิการสังคมและสังคมสงเคราะห์	ค่าใช้สอย	รายจ่ายเกี่ยวเนื่องกับการปฏิบัติราชการที่ไม่เข้าลักษณะรายจ่ายงบรายจ่ายอื่น ๆ	โครงการพบปะและออกเยี่ยมเยียนบ้านผู้สูงอายุ	2,000.00	0.00	0.00	0.00	0.00
งานสวัสดิการสังคมและสังคมสงเคราะห์	ค่าใช้สอย	รายจ่ายเกี่ยวเนื่องกับการปฏิบัติราชการที่ไม่เข้าลักษณะรายจ่ายงบรายจ่ายอื่น ๆ	โครงการส่งเสริมสุขภาพผู้สูงอายุ	20,000.00	0.00	0.00	0.00	0.00
งานส่งเสริมและสนับสนุนความเข้มแข็งชุมชน	ค่าใช้สอย	รายจ่ายเกี่ยวเนื่องกับการปฏิบัติราชการที่ไม่เข้าลักษณะรายจ่ายงบรายจ่ายอื่น ๆ	โครงการป้องกันและแก้ไขปัญหาการมีเพศสัมพันธ์ก่อนวัยอันควร การตั้งครรภ์ในวัยรุ่นและป้องกันการติดเชื้อเอชไอวี	15,000.00	0.00	0.00	0.00	12,800.00
งานส่งเสริมและสนับสนุนความเข้มแข็งชุมชน	ค่าใช้สอย	รายจ่ายเกี่ยวเนื่องกับการปฏิบัติราชการที่ไม่เข้าลักษณะรายจ่ายงบรายจ่ายอื่น ๆ	โครงการส่งเสริมสัมมาชีพชุมชนตำบลบางพลวง	46,000.00	0.00	0.00	0.00	0.00
งานส่งเสริมและสนับสนุนความเข้มแข็งชุมชน	ค่าใช้สอย	รายจ่ายเกี่ยวเนื่องกับการปฏิบัติราชการที่ไม่เข้าลักษณะรายจ่ายงบรายจ่ายอื่น ๆ	โครงการเสริมสร้างงานเข้มแข็งของครอบครัว	20,000.00	0.00	0.00	0.00	0.00
งานส่งเสริมและสนับสนุนความเข้มแข็งชุมชน	ค่าใช้สอย	รายจ่ายเกี่ยวเนื่องกับการปฏิบัติราชการที่ไม่เข้าลักษณะรายจ่ายงบรายจ่ายอื่น ๆ	โครงการอบรมเพื่อเพิ่มศักยภาพให้กับกลุ่มสตรีแม่บ้านกลุ่มเกษตรกร ในตำบลบางพลวง	50,000.00	0.00	0.00	0.00	27,051.00
งานกีฬาและนันทนาการ	ค่าใช้สอย	รายจ่ายเกี่ยวเนื่องกับการปฏิบัติราชการที่ไม่เข้าลักษณะรายจ่ายงบรายจ่ายอื่น ๆ	โครงการแข่งขันกีฬาประเพณีตำบล	80,000.00	0.00	80,000.00	0.00	0.00
งานบริหารทั่วไป	ค่าใช้สอย	รายจ่ายเพื่อให้บริการ	รายจ่ายเพื่อให้บริการ	30,000.00	0.00	0.00	0.00	2,900.00
งานบริหารทั่วไป	ค่าใช้สอย	รายจ่ายเกี่ยวเนื่องกับการปฏิบัติราชการที่ไม่เข้าลักษณะรายจ่ายงบรายจ่ายอื่น ๆ	ค่าใช้จ่ายในการเดินทางไปราชการในราชอาณาจักรและนอกราชอาณาจักร	30,000.00	0.00	0.00	0.00	0.00



งานก่อสร้าง	ค่าวัสดุ	ค่าบำรุงรักษาและซ่อมแซม	-	508,000.00	700,000.00	0.00	495,400.00	6,400.00
งานส่งเสริมการเกษตร	ค่าวัสดุ	รายจ่ายเกี่ยวกับการรับรองและพิธีการ	-	10,000.00	0.00	0.00	0.00	0.00
งานสิ่งแวดล้อมและทรัพยากรธรรมชาติ	ค่าวัสดุ	รายจ่ายเกี่ยวเนื่องกับการปฏิบัติราชการที่ไม่เข้าลักษณะรายจ่ายงบรายจ่ายอื่น ๆ	โครงการปลูกป่าเฉลิมพระเกียรติ	20,000.00	0.00	0.00	0.00	7,337.00
งานสิ่งแวดล้อมและทรัพยากรธรรมชาติ	ค่าวัสดุ	รายจ่ายเกี่ยวเนื่องกับการปฏิบัติราชการที่ไม่เข้าลักษณะรายจ่ายงบรายจ่ายอื่น ๆ	โครงการปลูกหญ้าแฝกตามแนวพระราชดำริ	10,000.00	0.00	0.00	0.00	0.00
งานสิ่งแวดล้อมและทรัพยากรธรรมชาติ	ค่าวัสดุ	รายจ่ายเกี่ยวเนื่องกับการปฏิบัติราชการที่ไม่เข้าลักษณะรายจ่ายงบรายจ่ายอื่น ๆ	โครงการองค์กรปกครองส่วนท้องถิ่นต้นแบบจัดการน้ำตามปรัชญาของเศรษฐกิจพอเพียง (ธนาคารน้ำใต้ดิน)	6,000.00	0.00	0.00	0.00	0.00
รวมหมวดค่าวัสดุ				3,519,000.00	1,000,000.00	150,000.00	495,400.00	1,745,400.63
งานมีองค์และบริหารสาธารณสมบัติ	ค่าวัสดุ	วัสดุเครื่องดับเพลิง	-	20,000.00	150,000.00	0.00	0.00	169,740.00
งานกิจการประปา	ค่าวัสดุ	วัสดุก่อสร้าง	-	200,000.00	200,000.00	0.00	0.00	399,897.00
งานบริหารทั่วไปเกี่ยวกับอุตสาหกรรมและการโยธา	ค่าวัสดุ	วัสดุสำรวจ	-	10,000.00	0.00	0.00	0.00	0.00
งานบริหารทั่วไปเกี่ยวกับอุตสาหกรรมและการโยธา	ค่าวัสดุ	วัสดุคอมพิวเตอร์	-	10,000.00	70,000.00	0.00	0.00	42,020.00
งานบริหารทั่วไปเกี่ยวกับอุตสาหกรรมและการโยธา	ค่าวัสดุ	วัสดุก่อสร้าง	-	100,000.00	0.00	0.00	0.00	0.00
งานบริหารทั่วไปเกี่ยวกับอุตสาหกรรมและการโยธา	ค่าวัสดุ	วัสดุสำนักงาน	-	20,000.00	0.00	0.00	0.00	20,000.00
งานกีฬาและนันทนาการ	ค่าวัสดุ	วัสดุกีฬา	-	0.00	80,000.00	0.00	0.00	51,980.00
งานไฟฟ้าและประปา	ค่าวัสดุ	วัสดุไฟฟ้าและวิทยุ	-	100,000.00	0.00	0.00	0.00	29,886.00
งานระดับก่อนวัยเรียนและประถมศึกษา	ค่าวัสดุ	วัสดุงานบ้านงานครัว	-	670,000.00	0.00	0.00	0.00	566,480.80
งานบริหารทั่วไปเกี่ยวกับการศึกษา	ค่าวัสดุ	วัสดุงานบ้านงานครัว	-	10,000.00	0.00	0.00	0.00	5,600.00
งานบริหารทั่วไปเกี่ยวกับการศึกษา	ค่าวัสดุ	วัสดุสำนักงาน	-	30,000.00	0.00	0.00	0.00	17,730.00
งานกิจการประปา	ค่าวัสดุ	วัสดุวิทยาศาสตร์หรือการแพทย์	-	300,000.00	0.00	0.00	0.00	228,000.00
งานบริหารงานคลัง	ค่าวัสดุ	วัสดุคอมพิวเตอร์	-	10,000.00	80,000.00	0.00	0.00	33,610.00
งานบริหารงานคลัง	ค่าวัสดุ	วัสดุงานบ้านงานครัว	-	20,000.00	0.00	0.00	0.00	3,550.00
งานบริหารงานคลัง	ค่าวัสดุ	วัสดุสำนักงาน	-	80,000.00	0.00	0.00	0.00	54,839.00
งานบริหารทั่วไป	ค่าวัสดุ	วัสดุคอมพิวเตอร์	-	50,000.00	0.00	0.00	0.00	43,960.00
งานบริหารทั่วไป	ค่าวัสดุ	วัสดุโฆษณาและเผยแพร่	-	0.00	100,000.00	0.00	0.00	12,542.00
งานบริหารทั่วไป	ค่าวัสดุ	วัสดุเนื้อเพลิงและหล่อสี	-	200,000.00	0.00	0.00	0.00	125,500.00
งานบริหารทั่วไป	ค่าวัสดุ	วัสดุยานพาหนะและขนส่ง	-	30,000.00	0.00	0.00	0.00	21,079.00
งานบริหารทั่วไป	ค่าวัสดุ	วัสดุงานบ้านงานครัว	-	13,000.00	0.00	0.00	0.00	12,820.00
งานบริหารทั่วไป	ค่าวัสดุ	วัสดุไฟฟ้าและวิทยุ	-	100,000.00	0.00	0.00	0.00	0.00
งานบริหารทั่วไป	ค่าวัสดุ	วัสดุสำนักงาน	-	100,000.00	0.00	0.00	0.00	88,241.00
รวมหมวดค่าวัสดุ				2,073,000.00	680,000.00	0.00	0.00	1,927,474.80
งานบริหารงานคลัง	ค่าสาธารณูปโภค	ค่าบริการสื่อสารและโทรคมนาคม	-	20,000.00	70,000.00	0.00	0.00	58,449.00
งานบริหารงานคลัง	ค่าสาธารณูปโภค	ค่าบริการไปรษณีย์	-	40,000.00	0.00	0.00	0.00	32,001.00
งานบริหารงานคลัง	ค่าสาธารณูปโภค	ค่าบริการโทรศัพท์	-	45,000.00	20,000.00	0.00	10,000.00	47,159.18
งานบริหารงานคลัง	ค่าสาธารณูปโภค	ค่าไฟฟ้า	-	3,800,000.00	0.00	0.00	0.00	2,784,636.14
งานบริหารทั่วไปเกี่ยวกับการศึกษา	ค่าสาธารณูปโภค	ค่าบริการสื่อสารและโทรคมนาคม	-	0.00	80,000.00	0.00	0.00	73,509.00
งานบริหารทั่วไป	ค่าสาธารณูปโภค	ค่าบริการสื่อสารและโทรคมนาคม	-	0.00	70,000.00	0.00	0.00	60,134.00
รวมหมวดค่าสาธารณูปโภค				3,905,000.00	240,000.00	0.00	10,000.00	3,055,888.32
งานบริหารงานคลัง	ค่าครุภัณฑ์	ครุภัณฑ์สำนักงาน	ตู้เหล็ก	20,000.00	0.00	0.00	0.00	20,000.00
งานบริหารทั่วไป	ค่าครุภัณฑ์	ครุภัณฑ์สำนักงาน	ตู้กระจกบานเลื่อน	10,000.00	0.00	0.00	0.00	10,000.00
งานบริหารทั่วไปเกี่ยวกับอุตสาหกรรมและการโยธา	ค่าครุภัณฑ์	ครุภัณฑ์คอมพิวเตอร์อิเล็กทรอนิกส์	เครื่องคอมพิวเตอร์	44,000.00	0.00	0.00	0.00	43,800.00
งานบริหารทั่วไปเกี่ยวกับอุตสาหกรรมและการโยธา	ค่าครุภัณฑ์	ครุภัณฑ์คอมพิวเตอร์อิเล็กทรอนิกส์	เครื่องสำรองไฟฟ้า	5,000.00	0.00	0.00	0.00	4,800.00
งานสิ่งแวดล้อมและทรัพยากรธรรมชาติ	ค่าครุภัณฑ์	ค่าบำรุงรักษาและปรับปรุงครุภัณฑ์ (รายจ่ายเพื่อซ่อมแซมบำรุงรักษาโครงสร้างของครุภัณฑ์ขนาดใหญ่ ซึ่งไม่รวมถึงค่าซ่อมบำรุงตามปกติหรือค่าซ่อมกลาง)	-	600,000.00	0.00	0.00	0.00	145,033.11
งานบริหารทั่วไป	ค่าครุภัณฑ์	ครุภัณฑ์ไฟฟ้าและวิทยุ	ตู้ลำโพงขยายเสียงเคลื่อนที่สื่อเลกทรอนิกส์	10,000.00	5,000.00	0.00	0.00	15,000.00
งานบริหารทั่วไปเกี่ยวกับการศึกษา	ค่าครุภัณฑ์	ครุภัณฑ์สำนักงาน	เครื่องปรับอากาศ แบบตั้งพื้นหรือแบบแขวน (ระบบ Inverter)	0.00	107,200.00	0.00	0.00	106,000.00
งานบริหารทั่วไป	ค่าครุภัณฑ์	ครุภัณฑ์คอมพิวเตอร์อิเล็กทรอนิกส์	เครื่องสำรองไฟฟ้า	2,500.00	0.00	0.00	0.00	2,400.00

เกี่ยวกับการศึกษา								
งานบริหารทั่วไป	ค่าครุภัณฑ์	ครุภัณฑ์สำนักงาน	โต๊ะเนกประสงค์หน้ายาว ขนาด 75x180x75 CM จำนวน 15 ตัว	0.00	34,500.00	0.00	0.00	33,750.00
งานบริหารทั่วไป	ค่าครุภัณฑ์	ครุภัณฑ์สำนักงาน	โต๊ะเหล็กทำงาน	9,000.00	36,000.00	0.00	0.00	45,000.00
งานส่งเสริมและสนับสนุนความเข้มแข็งชุมชน	ค่าครุภัณฑ์	ครุภัณฑ์คอมพิวเตอร์หรืออิเล็กทรอนิกส์	เครื่องคอมพิวเตอร์	44,000.00	0.00	0.00	0.00	43,800.00
งานส่งเสริมและการเกษตร	ค่าครุภัณฑ์	ครุภัณฑ์คอมพิวเตอร์หรืออิเล็กทรอนิกส์	เครื่องสำรองไฟฟ้า	2,500.00	0.00	0.00	0.00	2,400.00
งานส่งเสริมการเกษตร	ค่าครุภัณฑ์	ครุภัณฑ์คอมพิวเตอร์หรืออิเล็กทรอนิกส์	เครื่องคอมพิวเตอร์	22,000.00	0.00	0.00	0.00	21,900.00
งานบริหารงานคลัง	ค่าครุภัณฑ์	ครุภัณฑ์สำนักงาน	เก้าอี้หนังแบบมีล้อและพนักพิงบุหนัง	14,000.00	0.00	0.00	0.00	14,000.00
งานบริหารทั่วไป	ค่าครุภัณฑ์	ครุภัณฑ์สำนักงาน	เครื่องปรับอากาศ	34,800.00	0.00	0.00	0.00	34,600.00
งานบริหารทั่วไป	ค่าครุภัณฑ์	ครุภัณฑ์สำนักงาน	เก้าอี้หนังแบบมีล้อและพนักพิงบุหนัง	2,000.00	8,000.00	0.00	0.00	10,000.00
งานส่งเสริมและสนับสนุนความเข้มแข็งชุมชน	ค่าครุภัณฑ์	ครุภัณฑ์คอมพิวเตอร์หรืออิเล็กทรอนิกส์	เครื่องสำรองไฟฟ้า	5,000.00	0.00	0.00	0.00	4,800.00
งานบริหารงานคลัง	ค่าครุภัณฑ์	ครุภัณฑ์ยานพาหนะและขนส่ง	รถนั่งส่วนบุคคล	980,000.00	0.00	0.00	0.00	844,000.00
รวมหมวดค่าครุภัณฑ์				1,804,800.00	190,700.00	0.00	0.00	1,401,283.11
งานก่อสร้าง	ค่าที่ดินและสิ่งก่อสร้าง	ค่าก่อสร้างสิ่งสาธารณูปการ	โครงการยกระดับถนนลูกรังพร้อมบดอัด หมู่ที่ 9 บ้านหนองงูเห่ล้อม	456,000.00	0.00	0.00	0.00	456,000.00
งานก่อสร้าง	ค่าที่ดินและสิ่งก่อสร้าง	ค่าก่อสร้างสิ่งสาธารณูปการ	โครงการยกระดับถนนลูกรังพร้อมบดอัด หมู่ที่ 9 บ้านหนองงูเห่ล้อม	351,000.00	0.00	0.00	0.00	0.00
งานก่อสร้าง	ค่าที่ดินและสิ่งก่อสร้าง	ค่าก่อสร้างสิ่งสาธารณูปการ	โครงการก่อสร้างถนนคอนกรีตเสริมเหล็ก หมู่ที่ 10 บ้านวังหัวคู	1,610,000.00	0.00	1,605,000.00	0.00	0.00
งานบริหารทั่วไป	ค่าที่ดินและสิ่งก่อสร้าง	ค่าต่อเติมหรือตัดแปลงอาคาร หรือสิ่งปลูกสร้างต่าง ๆ	โครงการปรับปรุงอาคารศูนย์พัฒนาเด็กเล็กตำบลบางพลวง(หลังเก่า)	0.00	170,260.00	0.00	0.00	170,000.00
งานก่อสร้าง	ค่าที่ดินและสิ่งก่อสร้าง	ค่าก่อสร้างสิ่งสาธารณูปการ	โครงการก่อสร้างถนนคอนกรีตเสริมเหล็ก หมู่ที่ 1 บ้านบางพลวง	799,000.00	0.00	0.00	0.00	0.00
งานก่อสร้าง	ค่าที่ดินและสิ่งก่อสร้าง	ค่าก่อสร้างสิ่งสาธารณูปโภค	โครงการก่อสร้างถนนคอนกรีตเสริมเหล็ก หมู่ที่ 10 บ้านวังหัวคู สายคลองโพธิ์ 1 ตำบลบางพลวง อำเภอบ้านสร้าง จังหวัดปราจีนบุรี	1,400,000.00	0.00	0.00	0.00	1,400,000.00
งานก่อสร้าง	ค่าที่ดินและสิ่งก่อสร้าง	ค่าก่อสร้างสิ่งสาธารณูปโภค	โครงการก่อสร้างถนนคอนกรีตเสริมเหล็ก หมู่ที่ 9 บ้านหนองงูเห่ล้อม สายหน้าบ้านจ่ากม ตำบลบางพลวง อำเภอบ้านสร้าง จังหวัดปราจีนบุรี	2,460,000.00	0.00	0.00	0.00	2,460,000.00
งานก่อสร้าง	ค่าที่ดินและสิ่งก่อสร้าง	ค่าก่อสร้างสิ่งสาธารณูปโภค	โครงการก่อสร้างถนนคอนกรีตเสริมเหล็ก หมู่ที่ 10 บ้านวังหัวคู สายโรงแก้ว ตำบลบางพลวง อำเภอบ้านสร้าง จังหวัดปราจีนบุรี	1,179,400.00	0.00	0.00	0.00	1,179,400.00
งานก่อสร้าง	ค่าที่ดินและสิ่งก่อสร้าง	ค่าก่อสร้างสิ่งสาธารณูปโภค	โครงการก่อสร้างถนนคอนกรีตเสริมเหล็ก หมู่ที่ 11 บ้านคลองสารภี สายประหารร่วมใจ ตำบลบางพลวง อำเภอบ้านสร้าง จังหวัดปราจีนบุรี	620,000.00	0.00	0.00	0.00	620,000.00
งานก่อสร้าง	ค่าที่ดินและสิ่งก่อสร้าง	ค่าก่อสร้างสิ่งสาธารณูปการ	โครงการก่อสร้างถนนคอนกรีตเสริมเหล็ก หมู่ที่ 8 บ้านหนองปลาทราย	872,000.00	0.00	0.00	710,000.00	0.00
งานก่อสร้าง	ค่าที่ดินและสิ่งก่อสร้าง	ค่าก่อสร้างสิ่งสาธารณูปโภค	โครงการยกระดับถนนลูกรังพร้อมบดอัด หมู่ที่ 3 บ้านหัวไผ่เหนือ สายบ้านหนองตะเอย ตำบลบางพลวง อำเภอบ้านสร้าง จังหวัดปราจีนบุรี	627,440.00	0.00	0.00	0.00	627,440.00
รวมหมวดค่าที่ดินและสิ่งก่อสร้าง				10,374,840.00	170,260.00	0.00	2,315,000.00	6,912,840.00
งานบริหารทั่วไป	เงินอุดหนุน	เงินอุดหนุนองค์กรประชาชน	โครงการพระราชดำริด้านสาธารณสุข	220,000.00	0.00	0.00	0.00	0.00
งานระดับก่อนวัยเรียนและประถมศึกษา	เงินอุดหนุน	เงินอุดหนุนส่วนราชการ	อาหารกลางวันโรงเรียนสังกัดสำนักงานคณะกรรมการการศึกษาขั้นพื้นฐาน (สพฐ.)	1,180,000.00	0.00	0.00	0.00	1,085,028.00
งานบริหารทั่วไป	เงินอุดหนุน	เงินอุดหนุนส่วนราชการ	โครงการจัดงานรัฐพิธีและกิจกรรมเทิดทูนสถาบันพระมหากษัตริย์	50,000.00	0.00	0.00	0.00	28,285.72
งานส่งเสริมและสนับสนุนความเข้มแข็งชุมชน	เงินอุดหนุน	เงินอุดหนุนส่วนราชการ	โครงการส่งเสริมและพัฒนาหมู่บ้าน/ชุมชนเป็นแหล่งเรียนรู้เอชเอชเอสพีดี	30,000.00	0.00	0.00	0.00	18,562.50
รวมหมวดเงินอุดหนุน				1,480,000.00	0.00	0.00	0.00	1,131,876.22

ข้อมูล ณ 17/11/2565

**ผลการประเมินความพึงพอใจ**  
**ของประชาชนที่มีต่อผลการดำเนินงาน (โครงการ/กิจกรรม)**  
**ขององค์การบริหารส่วนตำบลบางพลวง**  
**ในการพัฒนาและส่งเสริมการบริหารกิจการบ้านเมืองที่ดีในภาพรวม**  
**ตามยุทธศาสตร์และประเด็นการพัฒนาของ อปท.ในเขตจังหวัด**  
**ปีงบประมาณ พ.ศ. ๒๕๖๕**

โดย  
องค์การบริหารส่วนตำบลบางพลวง  
อำเภอบ้านสร้าง จังหวัดปราจีนบุรี

## การประเมินความพึงพอใจ

องค์การบริหารส่วนตำบลบางพลวง ได้ใช้แบบประเมินความพึงพอใจของประชาชนที่มีต่อผลการดำเนินงาน (โครงการ/กิจกรรม) ขององค์การบริหารส่วนตำบลบางพลวง ในการพัฒนาและส่งเสริมการบริหารกิจการบ้านเมืองที่ดี ในภาพรวมตามยุทธศาสตร์และประเด็นการพัฒนา รวมทั้งการเปลี่ยนแปลงของชุมชนตามตัวชี้วัดที่กำหนดไว้เป็นเครื่องมือในการประเมินความพึงพอใจของประชาชนที่มีต่อการดำเนินงานขององค์การบริหารส่วนตำบลบางพลวง ปีงบประมาณ พ.ศ. ๒๕๖๕ ซึ่งการประเมินความพึงพอใจนั้นเป็นการประเมินในภาพรวมทั้งปีงบประมาณ มีรายละเอียด ดังนี้

### ยุทธศาสตร์การพัฒนา มีทั้งหมด ๗ ด้าน

๑. ยุทธศาสตร์การแก้ไขปัญหาความเดือดร้อนของประชาชน
๒. ยุทธศาสตร์ด้านการป้องกันและปราบปรามการทุจริตประพฤติมิชอบในวงราชการ
๓. ยุทธศาสตร์ด้านการพัฒนาเกษตรและเพิ่มมูลค่าสินค้า
๔. ยุทธศาสตร์ด้านการพัฒนาทรัพยากรธรรมชาติและสิ่งแวดล้อม การท่องเที่ยวและบริการ
๕. ยุทธศาสตร์ด้านการพัฒนาสาธารณสุข
๖. ยุทธศาสตร์ด้านทรัพยากรมนุษย์และการบริหารงานใน อบต
๗. ยุทธศาสตร์ด้านส่งเสริมการศึกษา ศาสนา - วัฒนธรรมและรักษาประเพณีท้องถิ่น

### ประเด็นการพัฒนา มีทั้งหมด 9 ด้าน

๑. มีการเปิดโอกาสให้ประชาชนมีส่วนร่วมในโครงการ/กิจกรรม
๒. มีการประชาสัมพันธ์ให้ประชาชนรับรู้ข้อมูลของโครงการ/กิจกรรม
๓. มีการเปิดโอกาสให้ประชาชนแสดงความคิดเห็นในโครงการ/กิจกรรม
๔. มีการรายงานผลการดำเนินงานของโครงการ/กิจกรรมต่อสาธารณะ
๕. มีความโปร่งใสในการดำเนินโครงการ/กิจกรรม
๖. มีการดำเนินงานเป็นไปตามระยะเวลาที่กำหนด
๗. ผลการดำเนินโครงการ/กิจกรรมนำไปสู่การแก้ไขปัญหา
๘. มีการแก้ไขปัญหาและการตอบสนองความต้องการของประชาชน
๙. ประโยชน์ที่ประชาชนได้รับจากการดำเนินโครงการ/กิจกรรม

### ๑. วิธีการประเมิน

#### ๑.๑ กำหนดรูปแบบในการประเมิน (โดยคณะกรรมการติดตามและประเมินผล)

- กำหนดแบบประเมินความพึงพอใจ

➤ แบบประเมินความพึงพอใจของประชาชนที่มีต่อผลการดำเนินงาน (โครงการ/กิจกรรม) ขององค์การบริหารส่วนตำบลบางพลวง ในการพัฒนาและส่งเสริมการบริหารกิจการบ้านเมืองที่ดีในภาพรวมตามยุทธศาสตร์และประเด็นการพัฒนาของ อบต.ในเขตจังหวัด ปีงบประมาณ พ.ศ. ๒๕๖๕

- สุ่มประเมินประชากรในเขตองค์การบริหารส่วนตำบลบางพลวง จำนวน ๖๐ คน ๆ ละ ๑ ชุด

รวม ๖๐ ชุด

๑.๒ กำหนดระยะเวลาในการประเมิน

- ประเมินสิ้นปีงบประมาณ สำรวจในช่วงเดือนกันยายน - ตุลาคม พ.ศ. ๒๕๖๕

๑.๓ ดำเนินการประเมิน

- ลงพื้นที่และทำการสุ่มประเมินประชากร

หมู่ที่	ชื่อชุมชน/หมู่บ้าน	จำนวนประชากรเป้าหมาย ที่ทำแบบประเมิน
๑	บ้านท่ากระเบา	๕
๒	บ้านท่ากระเบา	๕
๓	บ้านหัวไผ่	๕
๔	บ้านตะเภาลาย	๕
๕	บ้านหัวไผ่	๕
๖	บ้านคลองบางไซ	๕
๗	บ้านย่านยาว	๖
๘	บ้านหนองปลากราย	๖
๙	บ้านหนองงูเหลือม	๖
๑๐	บ้านวังหัวคู้	๖
๑๑	บ้านคลองสารภี	๖
	รวมประชากรเป้าหมาย	๖๐ คน

๑.๔ เก็บรวบรวมแบบประเมินและข้อมูลที่ได้จากการแบบประเมิน

- เก็บรวบรวมแบบประเมินทั้งหมด ๖๐ ชุด
- บันทึกข้อมูลจากแบบประเมินทั้งหมด ๖๐ ชุด

๑.๕ วิเคราะห์ข้อมูลจากแบบประเมิน

๑.๕.๑ วิเคราะห์ข้อมูลทั่วไปของผู้ทำแบบประเมินโดยหาค่าร้อยละ

๑.๕.๒ วิเคราะห์ความพึงพอใจผลการดำเนินงานฯ ตามยุทธศาสตร์การพัฒนาและประเด็นการ

ประเมินของ อปท.ในเขตจังหวัด โดยการหาค่าความพึงพอใจ ดังนี้

๑) ตามยุทธศาสตร์การพัฒนา (ภาพรวมทั้งหมด)

- คะแนนความพึงพอใจเต็มทั้งหมดในแต่ละยุทธศาสตร์ ๔,๒๐๐ คะแนน  
(๗ x ๑๐ x ๖๐)

๑.๑) ระดับคะแนน	๐ - ๑,๘๐๐	คะแนน ระดับ ไม่พอใจ
๑.๒) ระดับคะแนน	๑,๘๐๑ - ๓,๖๐๐	คะแนน ระดับ พอใจ
๑.๓) ระดับคะแนน	๓,๖๐๑ - ๔,๒๐๐	คะแนน ระดับ พอใจมาก

- การคำนวณหาค่าร้อยละ ดังนี้

$$\text{ร้อยละของความพึงพอใจในแต่ละยุทธศาสตร์} = \frac{\text{คะแนนความพึงพอใจในแต่ละยุทธศาสตร์} \times ๑๐๐}{\text{คะแนนความพึงพอใจเต็มทั้งหมดในแต่ละยุทธศาสตร์}} \\ (๔,๒๐๐ \text{ คะแนน})$$

๒) ตามประเด็นการพัฒนา (ภาพรวมทั้งหมด)

- คะแนนความพึงพอใจเต็มทั้งหมดในแต่ละประเด็นการพัฒนา ๖,๐๐๐ คะแนน  
(๑๐ X ๑๐ X ๖๐)

๒.๑) ระดับคะแนน	๐ - ๒,๐๐๐	คะแนน ระดับ ไม่พอใจ
๒.๒) ระดับคะแนน	๒,๐๐๑ - ๔,๐๐๐	คะแนน ระดับ พอใจ
๒.๓) ระดับคะแนน	๔,๐๐๑ - ๖,๐๐๐	คะแนน ระดับ พอใจมาก

- การคำนวณหาค่าร้อยละ ดังนี้

$$\text{ร้อยละของความพึงพอใจในแต่ละประเด็นการพัฒนา} = \frac{\text{คะแนนความพึงพอใจในแต่ละประเด็นการพัฒนา} \times ๑๐๐}{\text{คะแนนความพึงพอใจเต็มทั้งหมดในแต่ละประเด็นการพัฒนา} (๖,๐๐๐ \text{ คะแนน})}$$

๓) ตามประเด็นการพัฒนาในแต่ละยุทธศาสตร์

- คะแนนความพึงพอใจเต็มทั้งหมดในแต่ละประเด็นการพัฒนา ๖๐๐ คะแนน  
(๑๐ X ๖๐)

๓.๑) ระดับคะแนน	๐ - ๒๐๐	คะแนน ระดับ ไม่พอใจ
๓.๒) ระดับคะแนน	๒๐๑ - ๔๐๐	คะแนน ระดับ พอใจ
๓.๓) ระดับคะแนน	๔๐๑ - ๖๐๐	คะแนน ระดับ พอใจมาก

- การคำนวณหาค่าร้อยละ ดังนี้

$$\text{ร้อยละของความพึงพอใจในแต่ละประเด็นฯ} = \frac{\text{คะแนนความพึงพอใจในแต่ละประเด็นการพัฒนา} \times ๑๐๐}{\text{คะแนนความพึงพอใจเต็มทั้งหมดในแต่ละประเด็นการพัฒนา} (๖๐๐ \text{ คะแนน})}$$

๒. ผลการประเมินความพึงพอใจของประชาชนที่มีต่อผลการดำเนินงาน (โครงการ/กิจกรรม) ขององค์การบริหารส่วนตำบลบางพลวง ในการพัฒนาและส่งเสริมการบริหารกิจการบ้านเมืองที่ดีในภาพรวม ตามยุทธศาสตร์และประเด็นการพัฒนาของ อปท.ในเขตจังหวัด ดังนี้

ส่วนที่ ๑ ข้อมูลทั่วไป

๑. จำนวนประชากรที่ทำแบบประเมิน จำนวน ๖๐ คน

- ๑.๑ เพศ ชาย จำนวน ๒๔ คน  
๑.๒ เพศ หญิง จำนวน ๓๖ คน

๒. อายุ

- ๒.๑ ต่ำกว่า ๒๕ ปี จำนวน ๑๓ คน  
๒.๒ ระหว่าง ๒๕ - ๔๐ ปี จำนวน ๒๒ คน  
๒.๓ ระหว่าง ๔๑ - ๖๐ ปี จำนวน ๑๖ คน  
๒.๔ มากกว่า ๖๐ ปี จำนวน ๙ คน

### ๓. การศึกษา

๓.๑	ต่ำกว่าประถม/ประถมศึกษา	จำนวน	๒๖	คน
๓.๒	มัธยม/ปวช./ปวส./เทียบเท่า	จำนวน	๒๖	คน
๓.๓	ปริญญาตรี	จำนวน	๘	คน
๓.๔	สูงกว่าปริญญาตรี	จำนวน	๐	คน

### ๔. อาชีพ

๔.๑	รับราชการ	จำนวน	๒	คน
๔.๒	รับจ้าง/เกษตรกร	จำนวน	๖	คน
๔.๓	เอกชน/รัฐวิสาหกิจ/ค้าขาย/ธุรกิจส่วนตัว	จำนวน	๓๙	คน
๔.๔	นักเรียน/นักศึกษา	จำนวน	๑๑	คน
๔.๕	อื่นๆ	จำนวน	๒	คน

## ส่วนที่ ๒ ผลการประเมินความพึงพอใจ

### ๒.๑ สรุปตามยุทธศาสตร์การพัฒนา (ภาพรวมทั้งหมด)

ยุทธศาสตร์การพัฒนา	คะแนนความพึงพอใจ (เต็ม ๔,๒๐๐ คะแนน)	ระดับ ความพึงพอใจ
๑. ยุทธศาสตร์การแก้ไขปัญหาความเดือดร้อนของประชาชน	๓,๙๖๕	พอใจมาก
๒. ยุทธศาสตร์ด้านการป้องกันและปราบปรามการทุจริตประพฤติมิชอบ ในวงราชการ	๓,๙๘๘	พอใจมาก
๓. ยุทธศาสตร์ด้านการพัฒนาเกษตรและเพิ่มมูลค่าสินค้า	๔,๐๕๔	พอใจมาก
๔. ยุทธศาสตร์ด้านการพัฒนาทรัพยากรธรรมชาติและสิ่งแวดล้อม การท่องเที่ยวและบริการ	๔,๑๖๕	พอใจมาก
๕. ยุทธศาสตร์ด้านการพัฒนาสาธารณสุข	๔,๐๑๘	พอใจมาก
๖. ยุทธศาสตร์ด้านทรัพยากรมนุษย์และการบริหารงานใน อบต	๔,๑๗๖	พอใจมาก
๗. ยุทธศาสตร์ด้านส่งเสริมการศึกษา ศาสนา - วัฒนธรรมและรักษา ประเพณีท้องถิ่น	๔,๐๒๙	พอใจมาก
<b>รวม (เต็ม ๔,๒๐๐ คะแนน)</b>	<b>๒๘,๓๙๕</b>	<b>พอใจมาก</b>

๒.๒ สรุปตามยุทธศาสตร์การพัฒนา (ภาพรวมทั้งหมด)

ยุทธศาสตร์การพัฒนา	ระดับความพึงพอใจ (%)		
	พอใจมาก	พอใจ	ไม่พอใจ
๑. ยุทธศาสตร์การแก้ไขปัญหาความเดือดร้อนของประชาชน	๙๔.๔๒	-	-
๒. ยุทธศาสตร์ด้านการป้องกันและปราบปรามการทุจริตประพฤติมิชอบในวงราชการ	๙๔.๙๕	-	-
๓. ยุทธศาสตร์ด้านการพัฒนาเกษตรและเพิ่มมูลค่าสินค้า	๙๖.๕๒	-	-
๔. ยุทธศาสตร์ด้านการพัฒนาทรัพยากรธรรมชาติและสิ่งแวดล้อมการท่องเที่ยวและบริการ	๙๙.๑๖	-	-
๕. ยุทธศาสตร์ด้านการพัฒนาสาธารณสุข	๙๕.๖๖	-	-
๖. ยุทธศาสตร์ด้านทรัพยากรมนุษย์และการบริหารงานใน อบต	๙๙.๔๒	-	-
๗. ยุทธศาสตร์ด้านส่งเสริมการศึกษา ศาสนา - วัฒนธรรมและรักษาประเพณีท้องถิ่น	๙๕.๙๒	-	-
<b>ภาพรวม</b>	<b>๙๖.๕๗</b>		

๒.๓ สรุปตามประเด็นการพัฒนา (ภาพรวมทั้งหมด)

ประเด็นการพัฒนา	คะแนนความพึงพอใจ (เต็ม ๖,๐๐๐ คะแนน)	ระดับความพึงพอใจ
๑. มีการเปิดโอกาสให้ประชาชนมีส่วนร่วมในโครงการ/กิจกรรม	๔,๖๖๕	พอใจมาก
๒. มีการประชาสัมพันธ์ให้ประชาชนรับรู้ข้อมูลของโครงการ/กิจกรรม	๔,๗๐๑	พอใจมาก
๓. มีการเปิดโอกาสให้ประชาชนแสดงความคิดเห็นในโครงการ/กิจกรรม	๔,๖๖๒	พอใจมาก
๔. มีการรายงานผลการดำเนินงานของโครงการ/กิจกรรมต่อสาธารณะ	๔,๕๙๙	พอใจมาก
๕. มีความโปร่งใสในการดำเนินโครงการ/กิจกรรม	๔,๗๙๕	พอใจมาก
๖. มีการดำเนินงานเป็นไปตามระยะเวลาที่กำหนด	๔,๕๙๑	พอใจมาก
๗. ผลการดำเนินโครงการ/กิจกรรมนำไปสู่การแก้ไขปัญหา	๔,๕๗๐	พอใจมาก
๘. มีการแก้ไขปัญหาและการตอบสนองความต้องการของประชาชน	๔,๕๗๔	พอใจมาก
๙. ประโยชน์ที่ประชาชนได้รับจากการดำเนินโครงการ/กิจกรรม	๔,๖๕๒	พอใจมาก
<b>รวม (เต็ม ๕๔,๐๐๐ คะแนน)</b>	<b>๔๑,๘๐๙</b>	<b>พอใจมาก</b>



๒.๔ สรุปตามประเด็นการพัฒนา (ภาพรวมทั้งหมด)

ประเด็นการพัฒนา	ระดับความพึงพอใจ (%)		
	พอใจมาก	พอใจ	ไม่พอใจ
๑. มีการเปิดโอกาสให้ประชาชนมีส่วนร่วมในโครงการ/กิจกรรม	๗๗.๗๕	-	-
๒. มีการประชาสัมพันธ์ให้ประชาชนรับรู้ข้อมูลของโครงการ/กิจกรรม	๗๘.๓๕	-	-
๓. มีการเปิดโอกาสให้ประชาชนแสดงความคิดเห็นในโครงการ/กิจกรรม	๗๗.๗๐	-	-
๔. มีการรายงานผลการดำเนินงานของโครงการ/กิจกรรมต่อสาธารณะ	๗๖.๖๕	-	-
๕. มีความโปร่งใสในการดำเนินโครงการ/กิจกรรม	๗๙.๙๒	-	-
๖. มีการดำเนินงานเป็นไปตามระยะเวลาที่กำหนด	๗๖.๕๒	-	-
๗. ผลการดำเนินโครงการ/กิจกรรมนำไปสู่การแก้ไขปัญหา	๗๖.๑๗	-	-
๘. มีการแก้ไขปัญหาและการตอบสนองความต้องการของประชาชน	๗๖.๒๓	-	-
๙. ประโยชน์ที่ประชาชนได้รับจากการดำเนินโครงการ/กิจกรรม	๗๗.๕๓	-	-
<b>ภาพรวม</b>	<b>๗๗.๔๒</b>		

๒.๕ สรุปแยกตามยุทธศาสตร์การพัฒนา

ยุทธศาสตร์ที่ ๑ ยุทธศาสตร์การแก้ไขปัญหาความเดือดร้อนของประชาชน

ความพึงพอใจของผู้ที่เกี่ยวข้อง

ประเด็นการพัฒนา	คะแนนความพึงพอใจ (เต็ม ๖๐๐ คะแนน)	ระดับความพึงพอใจ
๑. มีการเปิดโอกาสให้ประชาชนมีส่วนร่วมในโครงการ/กิจกรรม	๔๔๕	พอใจมาก
๒. มีการประชาสัมพันธ์ให้ประชาชนรับรู้ข้อมูลของโครงการ/กิจกรรม	๔๕๐	พอใจมาก
๓. มีการเปิดโอกาสให้ประชาชนแสดงความคิดเห็นในโครงการ/กิจกรรม	๔๓๘	พอใจมาก
๔. มีการรายงานผลการดำเนินงานของโครงการ/กิจกรรมต่อสาธารณะ	๔๓๐	พอใจมาก
๕. มีความโปร่งใสในการดำเนินโครงการ/กิจกรรม	๔๘๗	พอใจมาก
๖. มีการดำเนินงานเป็นไปตามระยะเวลาที่กำหนด	๔๓๘	พอใจมาก
๗. ผลการดำเนินโครงการ/กิจกรรมนำไปสู่การแก้ไขปัญหา	๔๒๑	พอใจมาก
๘. มีการแก้ไขปัญหาและการตอบสนองความต้องการของประชาชน	๔๑๙	พอใจมาก
๙. ประโยชน์ที่ประชาชนได้รับจากการดำเนินโครงการ/กิจกรรม	๔๓๗	พอใจมาก
<b>รวม (เต็ม ๕,๔๐๐ คะแนน)</b>	<b>๓,๙๖๕</b>	<b>พอใจมาก</b>

ยุทธศาสตร์ที่ ๒ ยุทธศาสตร์การพัฒนาด้านการป้องกันและปราบปรามการทุจริตประพฤติมิชอบ  
ในวงราชการ

ความพึงพอใจของผู้ที่เกี่ยวข้อง

ประเด็นการพัฒนา	คะแนนความพึงพอใจ (เต็ม ๒๐๐ คะแนน)	ระดับความพึงพอใจ
๑. มีการเปิดโอกาสให้ประชาชนมีส่วนร่วมในโครงการ/กิจกรรม	๔๔๓	พอใจมาก
๒. มีการประชาสัมพันธ์ให้ประชาชนรับรู้ข้อมูลของโครงการ/กิจกรรม	๔๕๐	พอใจมาก
๓. มีการเปิดโอกาสให้ประชาชนแสดงความคิดเห็นในโครงการ/กิจกรรม	๔๔๐	พอใจมาก
๔. มีการรายงานผลการดำเนินงานของโครงการ/กิจกรรมต่อสาธารณะ	๔๔๑	พอใจมาก
๕. มีความโปร่งใสในการดำเนินโครงการ/กิจกรรม	๔๖๕	พอใจมาก
๖. มีการดำเนินงานเป็นไปตามระยะเวลาที่กำหนด	๔๓๗	พอใจมาก
๗. ผลการดำเนินโครงการ/กิจกรรมนำไปสู่การแก้ไขปัญหา	๔๓๕	พอใจมาก
๘. มีการแก้ไขปัญหาและการตอบสนองความต้องการของประชาชน	๔๓๐	พอใจมาก
๙. ประโยชน์ที่ประชาชนได้รับจากการดำเนินโครงการ/กิจกรรม	๔๔๗	พอใจมาก
<b>รวม (เต็ม ๕,๔๐๐ คะแนน)</b>	<b>๓,๙๘๘</b>	<b>พอใจมาก</b>

ยุทธศาสตร์ที่ ๓ ยุทธศาสตร์ด้านการพัฒนาเกษตรและเพิ่มมูลค่าสินค้า

ความพึงพอใจของผู้ที่เกี่ยวข้อง

ประเด็นการพัฒนา	คะแนนความพึงพอใจ (เต็ม ๒๐๐ คะแนน)	ระดับความพึงพอใจ
๑. มีการเปิดโอกาสให้ประชาชนมีส่วนร่วมในโครงการ/กิจกรรม	๔๕๓	พอใจมาก
๒. มีการประชาสัมพันธ์ให้ประชาชนรับรู้ข้อมูลของโครงการ/กิจกรรม	๔๔๔	พอใจมาก
๓. มีการเปิดโอกาสให้ประชาชนแสดงความคิดเห็นในโครงการ/กิจกรรม	๔๕๑	พอใจมาก
๔. มีการรายงานผลการดำเนินงานของโครงการ/กิจกรรมต่อสาธารณะ	๔๔๘	พอใจมาก
๕. มีความโปร่งใสในการดำเนินโครงการ/กิจกรรม	๔๔๙	พอใจมาก
๖. มีการดำเนินงานเป็นไปตามระยะเวลาที่กำหนด	๔๔๘	พอใจมาก
๗. ผลการดำเนินโครงการ/กิจกรรมนำไปสู่การแก้ไขปัญหา	๔๕๘	พอใจมาก
๘. มีการแก้ไขปัญหาและการตอบสนองความต้องการของประชาชน	๔๔๙	พอใจมาก
๙. ประโยชน์ที่ประชาชนได้รับจากการดำเนินโครงการ/กิจกรรม	๔๕๔	พอใจมาก
<b>รวม (เต็ม ๕,๔๐๐ คะแนน)</b>	<b>๔,๐๕๔</b>	<b>พอใจมาก</b>

ยุทธศาสตร์ที่ ๔ ยุทธศาสตร์ด้านการพัฒนาทรัพยากรธรรมชาติและสิ่งแวดล้อม การท่องเที่ยวและบริการ  
ความพึงพอใจของผู้ที่เกี่ยวข้อง

ประเด็นการพัฒนา	คะแนนความพึงพอใจ (เต็ม ๖๐๐ คะแนน)	ระดับความพึงพอใจ
๑. มีการเปิดโอกาสให้ประชาชนมีส่วนร่วมในโครงการ/กิจกรรม	๔๔๘	พอใจมาก
๒. มีการประชาสัมพันธ์ให้ประชาชนรับรู้ข้อมูลของโครงการ/กิจกรรม	๔๖๐	พอใจมาก
๓. มีการเปิดโอกาสให้ประชาชนแสดงความคิดเห็นในโครงการ/กิจกรรม	๔๖๑	พอใจมาก
๔. มีการรายงานผลการดำเนินงานของโครงการ/กิจกรรมต่อสาธารณะ	๔๕๓	พอใจมาก
๕. มีความโปร่งใสในการดำเนินโครงการ/กิจกรรม	๕๓๗	พอใจมาก
๖. มีการดำเนินงานเป็นไปตามระยะเวลาที่กำหนด	๔๕๒	พอใจมาก
๗. ผลการดำเนินโครงการ/กิจกรรมนำไปสู่การแก้ไขปัญหา	๔๕๓	พอใจมาก
๘. มีการแก้ไขปัญหาและการตอบสนองความต้องการของประชาชน	๔๕๔	พอใจมาก
๙. ประโยชน์ที่ประชาชนได้รับจากการดำเนินโครงการ/กิจกรรม	๔๔๗	พอใจมาก
<b>รวม (เต็ม ๕,๕๐๐ คะแนน)</b>	<b>๔,๑๖๕</b>	<b>พอใจมาก</b>

ยุทธศาสตร์ที่ ๕ ยุทธศาสตร์ด้านการพัฒนาสาธารณสุข

ความพึงพอใจของผู้ที่เกี่ยวข้อง

ประเด็นการพัฒนา	คะแนนความพึงพอใจ (เต็ม ๖๐๐ คะแนน)	ระดับความพึงพอใจ
๑. มีการเปิดโอกาสให้ประชาชนมีส่วนร่วมในโครงการ/กิจกรรม	๔๗๕	พอใจมาก
๒. มีการประชาสัมพันธ์ให้ประชาชนรับรู้ข้อมูลของโครงการ/กิจกรรม	๔๗๕	พอใจมาก
๓. มีการเปิดโอกาสให้ประชาชนแสดงความคิดเห็นในโครงการ/กิจกรรม	๔๖๙	พอใจมาก
๔. มีการรายงานผลการดำเนินงานของโครงการ/กิจกรรมต่อสาธารณะ	๔๖๐	พอใจมาก
๕. มีความโปร่งใสในการดำเนินโครงการ/กิจกรรม	๔๖๙	พอใจมาก
๖. มีการดำเนินงานเป็นไปตามระยะเวลาที่กำหนด	๔๖๒	พอใจมาก
๗. ผลการดำเนินโครงการ/กิจกรรมนำไปสู่การแก้ไขปัญหา	๔๖๐	พอใจมาก
๘. มีการแก้ไขปัญหาและการตอบสนองความต้องการของประชาชน	๔๖๖	พอใจมาก
๙. ประโยชน์ที่ประชาชนได้รับจากการดำเนินโครงการ/กิจกรรม	๔๗๒	พอใจมาก
<b>รวม (เต็ม ๕,๕๐๐ คะแนน)</b>	<b>๔,๒๐๘</b>	<b>พอใจมาก</b>

ยุทธศาสตร์ที่ ๖ ยุทธศาสตร์ด้านทรัพยากรมนุษย์และการบริหารงานใน อบต

ความพึงพอใจของผู้ที่เกี่ยวข้อง

ประเด็นการพัฒนา	คะแนนความพึงพอใจ (เต็ม ๖๐๐ คะแนน)	ระดับความพึงพอใจ
๑. มีการเปิดโอกาสให้ประชาชนมีส่วนร่วมในโครงการ/กิจกรรม	๔๖๔	พอใจมาก
๒. มีการประชาสัมพันธ์ให้ประชาชนรับรู้ข้อมูลของโครงการ/กิจกรรม	๔๗๕	พอใจมาก
๓. มีการเปิดโอกาสให้ประชาชนแสดงความคิดเห็นในโครงการ/กิจกรรม	๔๗๐	พอใจมาก
๔. มีการรายงานผลการดำเนินงานของโครงการ/กิจกรรมต่อสาธารณะ	๔๖๖	พอใจมาก
๕. มีความโปร่งใสในการดำเนินโครงการ/กิจกรรม	๔๖๗	พอใจมาก
๖. มีการดำเนินงานเป็นไปตามระยะเวลาที่กำหนด	๔๖๐	พอใจมาก
๗. ผลการดำเนินโครงการ/กิจกรรมนำไปสู่การแก้ไขปัญหา	๔๕๖	พอใจมาก
๘. มีการแก้ไขปัญหาและการตอบสนองความต้องการของประชาชน	๔๕๙	พอใจมาก
๙. ประโยชน์ที่ประชาชนได้รับจากการดำเนินโครงการ/กิจกรรม	๔๕๙	พอใจมาก
<b>รวม (เต็ม ๕,๕๐๐ คะแนน)</b>	<b>๔,๑๗๖</b>	<b>พอใจมาก</b>

ยุทธศาสตร์ที่ ๗ ยุทธศาสตร์ด้านส่งเสริมการศึกษา ศาสนา วัฒนธรรมและรักษาประเพณีท้องถิ่น

ความพึงพอใจของผู้ที่เกี่ยวข้อง

ประเด็นการพัฒนา	คะแนนความพึงพอใจ (เต็ม ๖๐๐ คะแนน)	ระดับความพึงพอใจ
๑. มีการเปิดโอกาสให้ประชาชนมีส่วนร่วมในโครงการ/กิจกรรม	๔๗๘	พอใจมาก
๒. มีการประชาสัมพันธ์ให้ประชาชนรับรู้ข้อมูลของโครงการ/กิจกรรม	๔๘๖	พอใจมาก
๓. มีการเปิดโอกาสให้ประชาชนแสดงความคิดเห็นในโครงการ/กิจกรรม	๔๘๒	พอใจมาก
๔. มีการรายงานผลการดำเนินงานของโครงการ/กิจกรรมต่อสาธารณะ	๔๗๕	พอใจมาก
๕. มีความโปร่งใสในการดำเนินโครงการ/กิจกรรม	๔๗๖	พอใจมาก
๖. มีการดำเนินงานเป็นไปตามระยะเวลาที่กำหนด	๔๗๔	พอใจมาก
๗. ผลการดำเนินโครงการ/กิจกรรมนำไปสู่การแก้ไขปัญหา	๔๗๑	พอใจมาก
๘. มีการแก้ไขปัญหาและการตอบสนองความต้องการของประชาชน	๔๖๙	พอใจมาก
๙. ประโยชน์ที่ประชาชนได้รับจากการดำเนินโครงการ/กิจกรรม	๔๘๕	พอใจมาก
<b>รวม (เต็ม ๕,๕๐๐ คะแนน)</b>	<b>๔,๒๙๖</b>	<b>พอใจมาก</b>

### ๓. สรุปผลการประเมินความพึงพอใจ

การประเมินความพึงพอใจของประชาชนที่มีต่อผลการดำเนินงาน (โครงการ/กิจกรรม/งาน) ขององค์การบริหารส่วนตำบลบางพลวงในการพัฒนาและส่งเสริมการบริหารกิจการบ้านเมืองที่ดีในภาพรวมตามยุทธศาสตร์และประเด็นการพัฒนาของ อปท.ในเขตจังหวัด ปังบประมาณ พ.ศ. ๒๕๖๕ พบว่า

#### ๓.๑ ประชาชนมีความพึงพอใจอยู่ใน ระดับพอใจมาก คิดเป็นร้อยละ ๙๖.๕๗

##### ➤ ระดับพอใจมาก (ตามยุทธศาสตร์การพัฒนา คิดเป็นร้อยละ ๘๕.๓๙)

- พอดีพอใจมากที่สุด ร้อยละ ๙๙.๔๒ (ยุทธศาสตร์ด้านทรัพยากรมนุษย์และการบริหารงานใน อบต.)

- พอดีพอใจมากที่สุด ร้อยละ ๙๔.๕๒ (ยุทธศาสตร์การแก้ไขปัญหาความเดือดร้อนของประชาชน)

##### ➤ ระดับพอใจมาก (ตามประเด็นการพัฒนา คิดเป็นร้อยละ ๗๗.๔๒)

- พอดีพอใจมากที่สุด ร้อยละ ๗๙.๙๒ (มีโครงการโปร่งใสในการดำเนินโครงการ/กิจกรรม)

- พอดีพอใจมากที่สุด ร้อยละ ๗๖.๑๗ (มีการแก้ไขปัญหาและการตอบสนองความต้องการของประชาชน)

### ๔. การวิเคราะห์ผลการประเมินความพึงพอใจ

#### ๔.๑ วิเคราะห์ผลการประเมินความพึงพอใจ

ตามที่องค์การบริหารส่วนตำบลบางพลวงได้ดำเนินการประเมินความพึงพอใจของประชาชน โดยแบ่งช่วงของผลการประเมินออกเป็น ๓ ระดับ คือ ไม่พอใจ พอใจ พอใจมาก ซึ่งผลการประเมินอยู่ในระดับพอใจมาก คิดเป็นร้อยละ ๘๕.๓๙

#### ๔.๒ วิเคราะห์สาเหตุของผลการประเมินที่ได้

จากการวิเคราะห์ผลการประเมินในข้อ ๔.๑ จะเห็นได้ว่าประชาชนมี “ความพึงพอใจมาก” ต่อการดำเนินงานของ อบต. เหตุผลอาจมาจากองค์การบริหารส่วนตำบลบางพลวง สามารถแก้ไขปัญหายุทธศาสตร์การพัฒนาด้านการอนุรักษ์ ทรัพยากรธรรมชาติและสิ่งแวดล้อม และมีโครงการโปร่งใสในการดำเนินโครงการ/กิจกรรม ทำให้ประชาชนมีความพึงพอใจมากในการดำเนินงานขององค์การบริหารส่วนตำบลบางพลวง โดยข้อมูลที่จะทำให้หาสาเหตุได้คือ การเปลี่ยนแปลงของชุมชนตามตัวชี้วัดที่เลือก

### ๕. ข้อเสนอแนะ

จากผลการประเมินความพึงพอใจ คณะกรรมการติดตามแผนประเมินผลแผนพัฒนาองค์การบริหารส่วนตำบลบางพลวง มีข้อเสนอแนะต่อนายกองการบริหารส่วนตำบลบางพลวง ดังนี้

๕.๑ การบรรจุแผนงาน/โครงการในแผนพัฒนา ควรคำนึงถึงงบประมาณที่มีอยู่จำกัด กล่าวคือควรบรรจุในแผนพัฒนาเท่าที่จำเป็นหรือที่จะดำเนินการจริงเท่านั้น

๕.๒ องค์การบริหารส่วนตำบลบางพลวง ควรจะดำเนินงานโครงการ/กิจกรรม/งานในทุกยุทธศาสตร์ให้บรรลุผลสำเร็จให้มากกว่านี้

๕.๓ หากไม่สามารถดำเนินการเนื่องจากเหตุผลใด เห็นควรมีการชี้แจงให้ประชาชนเข้าใจ และควรรหาทางแก้ปัญหาให้กับประชาชนได้ เมื่อประชาชนได้เข้าใจและปัญหาได้ถูกแก้ไขแล้วก็จะทำให้ประชาชนมีความพึงพอใจใจต่อองค์การบริหารส่วนตำบลบางพลวงดีขึ้น

๕.๔ องค์การบริหารส่วนตำบลบางพลวง สามารถนำผลการประเมินความพึงพอใจนี้ไปปรับปรุงการดำเนินงานให้มีประสิทธิภาพมากขึ้น ซึ่งรายละเอียดตามที่ได้แสดงในผลการประเมินความพึงพอใจข้างต้นแล้ว

\*\*\*\*\*

## ส่วนที่ ๕

### ข้อสังเกตและข้อเสนอแนะ

จากที่คณะกรรมการติดตามได้ดำเนินการติดตามและประเมินผลแผนพัฒนาขององค์การบริหารส่วนตำบลบางพลวง ปีงบประมาณ พ.ศ. ๒๕๖๕ มีข้อสังเกตและข้อเสนอแนะต่อนายกองคการบริหารส่วนตำบลบางพลวง ดังนี้

#### ข้อสังเกต

- (๑) มีบางหมู่บ้านที่ยังไม่มีไฟฟ้าส่องสว่างและบางหมู่บ้านมีไม่เพียงพอ
- (๒) ถนนยังไม่สามารถดำเนินการได้ครบทุกหมู่บ้าน
- (๓) มีโครงการบางโครงการที่งบประมาณยังมีความคลาดเคลื่อนจากการประมาณราคาเพื่อการพัฒนาต้องให้สอดคล้องกับโครงการถูกต้องตามหลักวิชาการทางช่าง หลักของราคากลาง ราคากลางท้องถิ่น
- (๔) มีโครงการที่ไม่สามารถดำเนินการ ทำให้ไม่สามารถแก้ไขปัญหาให้กับประชาชนได้

#### ข้อเสนอแนะ

- (๑) เห็นควรพิจารณาติดตั้งไฟฟ้าส่องสว่างให้หมู่บ้านอย่างเพียงพอ เพื่อให้การสัญจรไป-มา สะดวกและปลอดภัยในชีวิตและทรัพย์สิน
- (๒) เห็นควรพิจารณาดำเนินการซ่อมแซม/ปรับปรุง/ก่อสร้างถนนให้สามารถสัญจรไป-มาได้สะดวกและเพียงพอ
- (๓) ให้พิจารณาดำเนินโครงการที่ได้ตั้งงบประมาณเอาไว้แล้วให้ครบทุกโครงการ เพื่อให้ประชาชนได้รับประโยชน์สูงสุด
- (๔) ควรบรรจุแผนงาน/โครงการในแผนพัฒนาเท่าที่จำเป็นและสามารถดำเนินการได้จริงเท่านั้น

\*\*\*\*\*

ภาคผนวก

ข้อมูลการประเมินความพึงพอใจ (เพศและอายุ) ปีงบประมาณ พ.ศ. 2565

เพศ/ลำดับ	ชาย	หญิง
1		1
2	1	
3		1
4	1	
5		1
6		1
7	1	
8		1
9	1	
10		1
11	1	
12		1
13	1	
14		1
15		1
16		1
17	1	
18	1	
19		1
20	1	
21		1
22	1	
23		1
24		1
25	1	
26	1	
27	1	
28		1
29		1
30		1
31		1
32	1	
33		1
34	1	
35		1
36		1
37		1
38	1	
39	1	

ต่ำกว่า 25	25-40	41-60	มากกว่า 60
		1	
			1
		1	
1			
	1		
	1		
1			
1			
	1		
	1		
		1	
	1		
		1	
	1		
	1		
	1		
	1		
	1		
	1		
		1	
			1
			1
	1		
		1	
	1		
			1
			1
		1	
	1		
		1	
			1
	1		
		1	
			1
	1		



เพศ/ลำดับ	ชาย	หญิง
40	1	
41		1
42		1
43		1
44		1
45		1
46		1
47		1
48		1
49		1
50		1
51		1
52	1	
53	1	
54		1
55	1	
56	1	
57		1
58	1	
59	1	
60		1
รวม	24	36

ต่ำกว่า 25	25-40	41-60	มากกว่า 60
1			
		1	
1			
1			
1			
1			
	1		
1			
			1
		1	
		1	
	1		
1			
		1	
	1		
1			
		1	
	1		
1			
		1	
รวม	13	22	16

ข้อมูลการประเมินความพึงพอใจ (การศึกษา) ปีงบประมาณ พ.ศ. 2565

การศึกษา/ลำดับ	ต่ำกว่า ประถมศึกษา/ ประถมศึกษา	มัธยมศึกษา/ปวช./ ปวส./เทียบเท่า	ปริญญาตรี	สูงกว่าปริญญาตรี
1			1	
2	1			
3			1	
4		1		
5			1	
6		1		
7	1			
8	1			
9	1			
10		1		
11	1			
12			1	
13		1		
14			1	
15		1		
16		1		
17		1		
18		1		
19		1		
20		1		
21		1		
22	1			
23	1			
24	1			
25	1			
26	1			
27		1		
28	1			
29		1		
30	1			
31	1			

การศึกษา/ลำดับ	ต่ำกว่า ประถมศึกษา/ ประถมศึกษา	มัธยมศึกษา/ปวช./ ปวส./เทียบเท่า	ปริญญาตรี	สูงกว่าปริญญาตรี
32	1			
33		1		
34	1			
35	1			
36			1	
37	1			
38	1			
39		1		
40	1			
41			1	
42		1		
43	1			
44		1		
45	1			
46		1		
47			1	
48		1		
49	1			
50		1		
51	1			
52		1		
53		1		
54	1			
55		1		
56		1		
57	1			
58		1		
59		1		
60	1			
รวม	26	26	8	0

ข้อมูลการประเมินความพึงพอใจ (อาชีพ) ปีงบประมาณ พ.ศ. 2565

อาชีพ/ลำดับ	รับราชการ	เอกชน/รัฐวิสาหกิจ	รับจ้าง/เกษตร	นักเรียน/นักศึกษา	อื่นๆ ระบุ
1			1		
2			1		
3	1				
4				1	
5		1			
6			1		
7				1	
8				1	
9			1		
10					1
11			1		
12			1		
13			1		
14		1			
15			1		
16			1		
17			1		
18			1		
19			1		
20			1		
21			1		
22			1		
23			1		
24			1		
25			1		
26			1		
27			1		
28			1		
29			1		
30			1		
31			1		
32			1		

อาชีพ/ลำดับ	รับราชการ	เอกชน/รัฐ วิสาหกิจฯ	รับจ้าง/เกษตร	นักเรียน/ นักศึกษา	อื่นๆ ระบุ
33			1		
34			1		
35			1		
36					1
37			1		
38			1		
39				1	
40				1	
41	1				
42				1	
43				1	
44			1		
45				1	
46				1	
47		1			
48				1	
49			1		
50			1		
51			1		
52			1		
53		1			
54		1			
55				1	
56			1		
57			1		
58			1		
59			1		
60		1			
รวม	2	6	39	11	2